

**UNIVERSIDAD DE SAN CARLOS DE GUATEMALA
CENTRO UNIVERSITARIO DE OCCIDENTE
DEPARTAMENTO DE ESTUDIOS DE POSTGRADOS
MAESTRÍA EN ANTROPOLOGÍA SOCIAL**



CLEMENTE GUADALUPE HERNÁNDEZ LÓPEZ

QUETZALTENANGO, OCTUBRE DE 2013

**UNIVERSIDAD DE SAN CARLOS DE GUATEMALA
CENTRO UNIVERSITARIO DE OCCIDENTE
DEPARTAMENTO DE ESTUDIOS DE POSTGRADOS
MAESTRÍA EN ANTROPOLOGÍA SOCIAL**



**MIGRACIÓN Y GLOBALIZACIÓN
ASPECTOS CONTEMPORÁNEOS DE LA IDENTIDAD
EN EL CASERÍO EL TIGRE Y CANTÓN MARROQUÍN,
MUNICIPIO DE SALCAJÁ**

TESIS

**PRESENTADA COMO REQUISITO PARA OPTAR
AL GRADO DE**

MAESTRO EN ANTROPOLOGIA SOCIAL

POR

CLEMENTE GUADALUPE HERNÁNDEZ LÓPEZ

QUETZALTENANGO, OCTUBRE DE 2013

**UNIVERSIDAD DE SAN CARLOS DE GUATEMALA
CENTRO UNIVERSITARIO DE OCCIDENTE
DEPARTAMENTO DE ESTUDIOS DE POSTGRADO**

AUTORIDADES

**RECTOR MAGNIFICO
SECRETARIO GENERAL**

Dr. Carlos Estuardo Gálvez Barrios
Dr. Carlos Guillermo Alvarado Cerezo

CONSEJO DIRECTIVO

DIRECTORA GENERAL DEL CUNOC M Sc. María del Rosario Paz Cabrera
SECRETARIO ADMINISTRATIVO M Sc. Cesar Haroldo Milian Requena

REPRESENTANTE DE CATEDRATICOS

Dr. Oscar Arango Benecke
Ing. Edelman Monzón López

REPRESENTANTES DE LOS EGRESADOS DEL CUNOC

Dr. Luis Emilio Búcaro

REPRESENTANTES DE ESTUDIANTES

Br. Luis Rojas Menchú
Br. Víctor Lawrence Díaz Herrera

DIRECTORA DEL DEPARTAMENTO DE POSTGRADOS

M Sc. Silvia Recinos Cifuentes

TRIBUNAL QUE PRACTICO EL EXAMEN PRIVADO DE TESIS

Presidenta: M Sc. Silvia Recinos Cifuentes

Secretario: M Sc. Benito Rivera García

Examinador: M Sc. Daniel Matul

Examinador: M Sc. Marco Alirio Ochoa

Asesor de Tesis

M Sc. Edgar Mérida

NOTA: Únicamente el autor es responsable de las doctrinas y opiniones sustentadas en la presente tesis (artículo 31 del Reglamento de Exámenes Técnicos y Profesionales del Centro Universitario de Occidente de la Universidad de San Carlos de Guatemala).



USAC
TRICENTENARIA
Universidad de San Carlos de Guatemala
Centro Universitario de Occidente
Departamento de Estudios de Postgrado
Secretaria



ORDEN DE IMPRESIÓN POST-CUNOC-021-2013

La Infrascrita Directora del Departamento de Estudios de Postgrado del Centro Universitario de Occidente de la Universidad de San Carlos de Guatemala, luego de tener a la vista el dictamen correspondiente del asesor y la Certificación del acta No. 016-13 de fecha 04 de octubre de 2013, suscrita por los Miembros del Tribunal Examinador designados para realizar Examen Privado de la Tesis Titulada **“Migración y Globalización aspectos contemporáneos de la identidad en el Caserío el Tigre y Cantón Marroquín, Municipio de Salcajá”**, presentada por el maestrante **Clemente Guadalupe Hernández López** con número de carné **100031103**, previo a conferírsele el título de **Maestro en Ciencias en Antropología Social**, **autoriza** la impresión de la misma.

Quetzaltenango 08 de octubre de 2013.

IMPRIMASE

“ID Y ENSEÑAD A TODOS”

M. Sc. Silvia del Carmen Recinas Cifuentes
Directora



cc. Archivo

Quetzaltenango, 8 de octubre 2013

Msc. Silvia Recinos Cifuentes

Directora de postgrados.

CUNOC

Edificio.

Señor Director:

Por este medio me complace emitir dictamen en calidad de Asesor de la tesis titulada "MIGRACION Y GLOBALIZACION. ASPECTOS CONTEMPORANEOS DE LA IDENTIDAD EN EL CASERIO EL TRIGRE Y CANTON MARROQUIN , MUNICIPIO DE SALCAJA", preparada por el estudiante: Lic.CLEMENTE GUADALUPE HERNANDEZ LOPEZ , como requisito académico para obtener el titulo de MAESTRO EN ANTROPOLOGIA SOCIAL , en el grado académico de Magister.

Posteriormente a verificar la incorporación de enmiendas sugeridas durante el exámen privado me permito emitir dictamen en los siguientes términos.

La tesis sustenta teóricamente el objeto de estudio, interpreta con objetividad y propiedad el contexto socio- histórico del área geográfica , profundiza teóricamente la explicación de la migración, analiza la influencia de la globalización en la identidad y las diferentes formas organizativas, su trascendencia y consecuencias en las familias de los migrantes, finalmente explica el proceso de cambio en las relaciones sociales y la transformación de la sociedad.

El trabajo de tesis que presenta el estudiante, CLEMENTE GUADALUPE HERNANDEZ LOPEZ, es un estudio interpretado con propiedad, profundidad, responsabilidad y preparado con dedicación y aplicando procedimientos científicos en el proceso de investigación.

Por lo anterior me permito emitir, DICTAMEN FAVORABLE, a la tesis en mención, con el propósito que continúe con los trámites administrativos correspondientes.

Atentamente.

ID Y ENSEÑAD A TODOS.

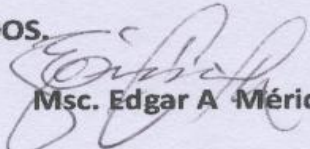
Msc. Edgar A Mérida.
Asesor.

AGRADECIMIENTO

A DIOS

CREADOR, FORMADOR E ILUMINADOR:

CREADOR de todo cuanto el ser humano puede contemplar.

FORMADOR de la maravillosa naturaleza que nos rodea.

ILUMINADOR del ser humano en la construcción del conocimiento

Agradecimiento especial. A los Docentes de la maestría en Antropología Social, al Asesor de Tesis y a todas las personas que con su aporte contribuyeron a este estudio.

Dedico el presente:

A mis señores Padres; Flavio Hernández y Magdalena López por su testimonio de vida.

A mi esposa Ana Leticia Tun, por su comprensión, apoyo y por compartir esta etapa de mi vida.

A mis hijos Eduardo y Josué, por ser parte de mi ser, Dios les acompañe y les permita alcanzar sus metas.

Y mi hermana Elizabeth, mis hermanos Fredy y Flavio.

A mi familia en general, amigos y compañeros en especial con quienes la vida me ha permitido compartir y construir mis experiencias.

PADRINO

M Sc. Hugo Rafael López Mazariegos

INDICE

PRIMERA PARTE:	Página
Introducción general	1
CAPITULO I	
Contexto Histórico del municipio de Salcajá.	5
1. Introducción.	
2. Antecedentes históricos del Salcajá.	6
3. Descripción Geográfica	9
4. División política administrativa	10
5. Sociedad urbana de Salcajá	
6. Sociedad rural de Salcajá	11
7. Economía actual	
CAPITULO II	
Historia, Fundamentos de la Migración Social y Migración Social en las sociedades en Estudio.	13
1. Antecedentes de migración	
a. Concepto de migración:	
b. Historia de la migración:	
c. Tipos de migración	15
d. Causas de las migraciones	17
e. Principales enfoques de la Migración	18
a. Max Weber	
b. Karl Marx	19
c. Federico Engels	
2. Migración y Sociedad; Salcajá, sociedad de migrantes?	21
a. Sociedad originaria en las comunidades de estudio	
b. Otra versión de la conformación de la sociedad de Salcajá	
c. Migración Local	22
d. Migración regional	24
e. Migración internacional	25
f. Etapas de sociedades migratorias en Salcajá	27
g. Migración e integración social de Salcajá	28

h. Integración de la sociedad rural	29
i. Sociedad rural, Caserío el Tigre	31
j. Sociedad rural, Cantón Marroquín	32
k. Relaciones de migración y economía	33

2. CAPITULO III

Globalización e identidad	37
1. Globalización y sociedad	
2. Globalización desde una perspectiva ideológica	38
a. Prácticas sociales en el marco de la globalización	39
b. Practicas económicas con enfoque de globalización	40
3. Identidad y sociedad	41
a. Identidad cultural	42
b. Identidad étnica	43
c. Identidad histórica	44
d. Identidad de clase	45
e. Los patrones de cultura y la migración	46
f. Conclusiones de la primera parte	48

SEGUNDA PARTE:

CAPITULO I

Formas de Organización de las sociedades del Caserío el tigre el Cantón Marroquín, Salcajá.	50
1. Introducción	
2. Forma de organización cristiana tradicional	
3. Organización religiosa actual	53
4. Integración familiar	54
5. Relaciones de parentesco en las comunidades de estudio	55
6. Formas de organización comunitaria tradicional	56
7. Organización comunitaria actual	

CAPITULO II

Prioridades, efectos y consecuencias en la migración	60
1. Necesidades e intereses en la migración	
2. Efectos de la migración internacional	61

CAPITULO III

Territorio, infraestructura y sociedad	63
1. Antecedentes del territorio de Salcajá	
2. Infraestructura	64
3. Cambios en la infraestructura vial e infraestructura comercial en los lugares de estudio.	
4. Conclusiones de la segunda parte.	65

TERCERA PARTE:

Relaciones sociales y transformaciones en la sociedad	68
---	----

Introducción

CAPITULO I

Cambios en las Relaciones sociales	
1. Relaciones familiares contemporáneas	
2. Relaciones sociales contemporáneas	70
3. Relaciones familiares y sociales actuales	
4. Nivel de Integración familiar en el Caserío el Tigre y Cantón Marroquín.	71

CAPITULO II

Trabajo y relaciones sociales	72
1. Actividades laborales a través de la historia	
2. Actividades laborales contemporáneas	73
3. Actividades laborales actuales	
4. Principales cambios en las actividades laborales	74

CAPITULO III

Manifestaciones de cambios sociales	75
1. Signos y símbolos históricos	
2. Signos y símbolos actuales	
3. Conclusiones de la tercera parte	78
Conclusiones finales	80
Bibliografía	83

Migración y Globalización
Aspectos contemporáneos de la Identidad
En el Caserío El Tigre y Cantón Marroquín, municipio de Salcajá

Las sociedades humanas no son anómicas; han estado y están en perpetuo cambio. A partir de las lógicas de coherencia social, nuevos contenidos son contruidos. Y estas lógicas, estas racionalidades sociales, no surgen por “arte de magia”. Son el resultado de procesos históricos, lo que significa que están condicionadas pero no determinadas. Los grupos sociales y los individuos eligen y estas elecciones –prácticas y comportamientos- tienen una racionalidad.

Jesús García Ruíz

PRIMERA PARTE

Introducción general

El estudio de migración y globalización está orientado a conocer el impacto de estos fenómenos en los aspectos contemporáneos de la identidad de las sociedades que habitan en el Caserío el Tigre y Cantón Marroquín, del municipio de Salcajá. Conscientes de que las sociedades en general están desarrollando cambios acelerados como resultado de los cambios económicos a nivel global.

Las sociedades en su conformación, van construyendo identidades que ponen en práctica a través de las distintas formas de relación entre estas las sociales y económicas son aspectos generales que también condicionan las relaciones individuales y familiares que se ven condicionadas a asumir cambios en la “identidad”¹.

En base a lo anterior, la investigación se desarrolla partiendo de las interrogantes siguientes:

¹La identidad implica adscripciones, pertenencias, adhesiones, identificaciones, incluso, ideologización de dichas pertenencias. En este sentido, la identidad es, también, estratégica. Es el concepto de “identificación” que nos interesa en tanto que conjunto de categorizaciones que permiten reconocer a los otros a partir de signos específicos y situarlos, claramente en una realidad determinada. La identificación hace referencia a modelos sociales y culturales que orientan los comportamientos. El análisis de los mecanismos de identificación hace posible, por lo tanto, la comprensión de la identidad como relacionada con los sistemas culturales, lo que significa que los individuos se piensan diferentemente en función de los valores sociales que organizan sus vidas. Estos procesos tienen una incidencia social y política inmediata”. García Ruíz, Jesús. La construcción social de las identificaciones en las sociedades mayas de Guatemala.

¿Cuál es el impacto de la globalización en la identidad de las poblaciones de El Tigre y Marroquín como efecto del fenómeno migratorio?

¿Cómo las formas de organización tradicional (religiosa, familiar y comunitaria) y cuáles de estas formas de organización, han sufrido transformaciones para responder a las nuevas estrategias económicas y a la presión del mercado y grupos políticos externos?

¿Cómo y por qué las localidades de El Tigre y Marroquín (Salcajá) se han constituido en dos poblaciones de migrantes indígenas y en la sede de uno de los territorios rurales más importantes del país, a diferencia de algunas localidades del Altiplano Occidental cuyos pobladores se constituyen en campesinos, jornaleros agrícolas, colonos, dependientes del trabajo en las grandes plantaciones dedicadas a la agroexportación en la Costa Sur del país?.

En relación a las interrogantes, se ha planteado la siguiente **hipótesis de estudio**: ***“La Globalización socioeconómica a través de la migración local, regional e internacional, incide en la identidad social y económica de las familias del Cantón Marroquín y el Caserío el Tigre del municipio de Salcajá, lugares con fuerza de trabajo excedente.”***

Objetivos de la investigación:

a. **Objetivo General:**

Analizar el impacto de la globalización en la identidad de las poblaciones del Cantón Marroquín y caserío el Tigre del municipio de Salcajá como efecto de la migración local, regional e internacional.

b. **Objetivos Específicos:**

- Determinar cómo las prácticas de globalización, han desplazado las practicas contemporáneas de relación y convivencia en las sociedades de análisis.
- Identificar los aspectos de organización tradicional que han sufrido transformaciones para responder a intereses ajenos a la comunidad.
- Establecer el sistema de organización comunitaria en las comunidades de análisis si el mismo se mantiene o ha sufrido cambios en los últimos 10 años.
- Conocer la forma en que el Cantón Marroquín y el Caserío el Tigre se conformaron.

- Identificar las necesidades, intereses y prioridades de las familias de estas comunidades por las que han migrado.
- Establecer si la fuerza de trabajo excedente ha sido motivo de migración y en qué tipo de migración ha influenciado prioritariamente en las comunidades de estudio.
- Determinar el sistema de migración predominante que actualmente permite la interrelación de estas comunidades. (local, regional, internacional).
- Identificar cuáles son las relaciones sociales que se han transformado desde los comportamientos familiares, influenciados por la migración internacional (desde EEUU).
- Identificar signos y símbolos que las sociedades manifiestan transformación producto de la práctica migratoria.
- Establecer las relaciones sociales de trabajo, que ha motivado a los pobladores de los lugares de estudio tomar la decisión de migrar.

El desarrollo de la investigación, por su carácter cualitativo se ha aplicado el método etnográfico, mismo que implica tener un acercamiento en las relaciones de identidad socioeconómica presentes en las sociedades que conforman las comunidades en estudio a través de la aplicación de entrevistas a profundidad con líderes comunitarios que tienen participación en la organización civil y la organización religiosa, así también entrevistas y conversaciones con personas que han tenido presencia en estas comunidades por la función que han desempeñado; entre estos sacerdotes, pastores y ex alcaldes, de la misma manera se ha entrevistado a personas especialmente mayores que se considera son testigos del desarrollo de estas comunidades. También se han obtenido historias de vida, técnicas de observación en las formas de organización, las conductas morales así como los aspectos religiosos presentes en ambas comunidades, investigación bibliográfica, consulta de archivos y memorias documentadas.

Este documento está conformado por tres partes. La primera parte presentada en tres capítulos, en el primero se contextualiza la historia del municipio de Salcajá que es a donde pertenecen política y administrativamente las sociedades en estudio; en el segundo capítulo se describe el contexto de la sociedad migratoria, los tipos de migración que se abordan incluyendo los principales teorías que fundamentan la investigación. El tercer capítulo aborda los conceptos de globalización y sociedad, haciendo un recorrido por los principales aspectos de identidad presentes en estas sociedades rurales.

Los esquemas y formas de organización en una comunidad son factores importantes y forman parte de las relaciones sociales en una comunidad, estos aspectos son abordados en la segunda parte del documento, incluye tanto las organizaciones y relaciones en ambas sociedades así como las relaciones de parentesco presentes en estas comunidades. En un segundo capítulo en relación a estas sociedades se pone de manifiesto cuales son las prioridades, efectos y consecuencias de la migración en las familias de estas sociedades y en el capítulo tercero se puntualizan aspectos sobre los antecedentes del territorio de Salcajá para poder tener una panorámica más clara del surgimiento y conformación del Caserío el Tigre y Cantón Marroquín, las características de la infraestructura tradicional haciendo comparación con las principales características de la infraestructura moderna, así como la incorporación en estas comunidades de la infraestructura vial y comercial.

Una tercera parte dedicada a la descripción y análisis de las relaciones sociales y transformaciones en las sociedades en estudio, tomando en cuenta el papel fundamental de los sujetos incorporados en los ámbitos sociales y familiares, considerando que los sujetos humanos son el vehículo principal del tipo y nivel de relación que alcanza a desarrollar en una comunidad, a esto se debe que existan cambios constantes ya sea por cambios naturales o cambios forzados e inducidos por agentes externos; esto tiene plena incidencia en que las relaciones contemporáneas sufran cambios que tienen presencia en las sociedades rurales en estudio. En el segundo capítulo se hace énfasis en las relaciones sociales y el trabajo como parte fundamental de desarrollo humano. Las distintas manifestaciones de cambios sociales que se pueden ver a través de los símbolos tanto históricos como actuales se describen en el capítulo tres de esta tercera y última parte.

Finalmente se presenta las conclusiones generales como resultado e interpretación de la presente investigación.

CAPITULO I

Contexto Histórico del municipio de Salcajá

1. Introducción.

Para conocer las sociedades que conforman las comunidades del Caserío el Tigre y el Cantón Marroquín, se presentan los antecedentes históricos del municipio de Salcajá.

Antecedentes que datan principalmente de los relatos de historiadores que han hecho referencia al municipio desde los procesos históricos de la colonia y la evangelización, a ello se debe que los principales referentes provienen de los frailes

de las ordenes católicas por ejemplo el obispo Pedro Cortez y Larraz, Domingo Juarros, el reverendo Ricardo Terga Cintrón entre otros, que han escrito los acontecimientos sucedidos y observados a través de sus visitas pastorales en Salcajá que constan en cartas, crónicas y referencias que hicieron en su momento e informar a los superiores como la corona española y la iglesia católica, de los distintos acontecimientos que sucedían en las sociedades guatemalteca. En este contexto histórico de la conformación de San Luis Salcajá se incluye una reflexión sobre la existencia y conformación de la sociedad de Salcajá antes del asentamiento de los españoles y del proceso de colonización. Como fundamento a esta reflexión se hace referencia al *popol vuh* en lo referente a Salcajá (*zacaha*), y el título de *Ajpop Huitzitzil Tzunum*.

Como parte de este contexto histórico, también se analiza la migración a partir de su concepto y sus formas incluyendo a los principales precursores y su enfoque en la migración como son Max Weber, Karl Marx y Federico Engels. Las formas y conceptos de migración son comparadas a través de su contexto histórico en el municipio de Salcajá y las sociedades en estudio, sus manifestaciones en el medio rural y su relación con los aspectos económicos de las familias que conforman la sociedad rural.



2. Antecedentes históricos del Salcajá.

La historia contemporánea más conocida, del municipio de Salcajá se remonta hacia los primeros años en que llegan los españoles que después de librar varias batallas en esta región, se instalaron en ese valle quedandoposteriormente una guarnición de españoles bajo el mando del Capitán Juan de León y Cardona.

“En principio en 1524, en este lugar se estableció el primer fuerte español, tomando como objeto primordial la estrategia por encontrarse en medio de dos ciudades indígenas importantes XELAJUJ (xelajú) y CHUIMEQUENÁ (Totonicapán), la primera de acuerdo a la etimología de la palabra “bajo el gobierno de los Diez” (Juarros) “al pie o debajo de los diez” (Fernando Antonio Dávila); la segunda “CHUIME-KENA”, “sobre el Agua Caliente”. Esto les permitió a los españoles mantener el control estricto sobre las dos poblaciones quichés, evitando de esta manera que pudieran realizar alguna sublevación. El Rubio conquistador de Guatemala, para poder prevenirse y guardarse de imprevistos ataques, dejó fundado este lugar como sitio español en el cual JUAN DE LEON Y CARDONA fue su capitán, en vista que su permanencia fue larga. Los españoles aquí establecidos formalizaron el establecimiento como una comunidad más organizada.”²

Crónica del padre: Ricardo Terga Rintrón.

“El pueblo actual de Salcajá se fundó en 1776, pero hubo un grupo de españoles y ladinos que vivían dispersos en el valle de Salcajá desde el tiempo de la conquista, habiendo indicios que al menos hubo una familia “los de León Cardona”, que se establecieron allí desde la conquista habitaron el lugar hasta principios del siglo XVIII. Como narra Domingo Juarros, en 1809, el lugar donde está ahora Salcajá fue paraje del primer asentamiento del pueblo de Quetzaltenango. Después se trasladó al lugar donde ahora se levanta Quetzaltenango”.

En 1720, entre los vecinos del valle de Salcajá, aparecen al Alférez Dionisio Mazariegos de 53 años, Salvador González de 60 y Nicolás Mazariegos de 40 años. Nicolás Mazariegos era, entre los tres el único que había nacido en el Valle de Salcajá.

En 1740, en un informe oficial del Corregimiento de Totonicapán se decía que el valle de Salcajá tenía 20 familias de españoles y 15 de mestizos. Sembraban trigo, maíz y frijol, con algún ganado vacuno y mular. Había algunas casas de teja.

² De León Soto Miguel Ángel, La notable historia de San Luis Salcajá. Capítulo III 1. Monografía y estadística breve de Salcajá, página 93.

En 1770, el arzobispo Cortés y Larraz decía que en el valle de Salcajá había 63 familias con 294 personas, habiendo 64 hombres, 136 mujeres, 46 párvulos de meses a 5 años, y 48 adultos de todas las edades y sexos.

En 1776, el cura párroco de Totonicapán decía de los habitantes de Salcajá que, “el valle de Sacahá se compone de vecindarios de mulatos que comúnmente llaman ladinos y de algunos que se quieren reputar por españoles.

Tiene iglesia, e inmediato a ella terreno acomodado para fundar pueblo o villa, y que viven dispersos en un distrito de una legua en barrancos y parajes ocultos en milperías y siembras de trigo.

“según lo que expone el alcalde mayor de Totonicapán. Don Matías de Manzanares y Cerezo, una serie excesos y delitos cometidos en corto tiempo fue lo que provocó una decisión de reducir los dos valles(se refiere a Salcajá y San Carlos Sija), a poblado, como medio de poner coto y control de la situación”.

El auto que encabeza los procedimientos es el de agosto de 1775. En él y en las declaraciones de los testigos y en las certificaciones de los curas y Corregidores se habla de repetidos excesos, robos, riñas amancebamientos, escándalos borracheras y fabricación ilegal de aguardiente y según el alcalde Mayor, todo provenía de lo disperso de la población, que redundaba en que cada persona viva en la ley que quiere, en donde se arman juegos, quimeras, usurpaciones de robos y Albergan cuantas maldades se puedan imaginar, siendo el único medio para que cesen “las ofensas de ambas majestades”, el que se reduzcan ambos valles a pueblos. Se afirma que últimamente han atacado a los arrieros que pasan con sus recuas y que son lugares de refugio de criminales que huyen de la capital.

El 09 y 12 de diciembre de 1776, se llevó a cabo la reducción de Salcajá. Se redujeron 76 familias, a las que se asignaron igual número de solares. Se opinaba que se le consultara al alcalde mayor si fuera posible reducir los habitantes de Sija en Salcajá y en compensación estos compartieran las tierras del otro valle. Llamados los representantes de los dos pueblos dijeron: “no convienen en juntarse, ni acepta los de Sija ceder tierras”. Por su parte, esta vez los de Salcajá dicen que se contentan con la tierra que tienen y que quedan a la expectativa de comprar ocho caballerías a “los Santizos”, vecinos de Quetzaltenango. Según certificación del 16 de mayo de 1778 del cura de San Cristóbal, Salcajá “primorosa villa”, se encuentra perfeccionada, trasladados a ella todos los vecinos y ya no se había sucedidos más delitos”³. De esta manera queda fundada la villa de San Luis Salcajá como consta

³ De León Soto Miguel Ángel. La notable historia de San Luis Salcajá. Capítulo III 5. El valle de Salcajá, página 97.

3. Descripción Geográfica

San Luis Salcajá, municipio del departamento de Quetzaltenango se localiza a una distancia de 8 kilómetros del centro del municipio hacia el centro de la cabecera departamental y a una distancia de 192 kilómetros de la ciudad capital por la carretera interamericana ingresando por el altiplano o tierra fría.

Límites:

Al Norte	San Cristóbal Totonicapán
Al sur	Municipio de Quetzaltenango y Cantel
Al oriente	San Cristóbal, Totonicapán
Al poniente	Olintepeque, Quetzaltenango y San Andrés Xecúl

Altura:

El municipio de San Luis Salcajá se encuentra a una altura de 6,963 pies sobre el nivel del mar.

Clima:

La mayor parte del año es frío y en algunos espacios del año semitemplado, con temperaturas casi permanentes entre 22 y 25 grados centígrados.

Extensión: Su extensión es de 12 KM, incluyendo astillero municipal⁶.

Ubicación geográfica:

El municipio de Salcajá se localiza en las coordenadas;

Latitud: 14° 52' 48" N

Longitud: 91° 27' 31" W

Idioma:

Por ser un pueblo considerado en un 90% ladino, predomina el idioma español, sin embargo la población indígena que radica en el municipio es un mínimo porcentaje y están ubicados principalmente en las áreas rurales, el idioma maya predominante es el k'iche, actualmente aun lo hablan las personas mayores, no así la población joven quienes al no ponerlo en práctica, el idioma maya k'iche tiende a desaparecer en estos lugares.

⁶ El astillero a que se refieren varios textos, se debe a que anteriormente se decía que el municipio de Salcajá, contaba con un astillero consistente en una extensión de terreno boscoso, ubicado entre los bosques de los municipios de cantel y Totonicapán, esta es una situación que aún no está muy claro. En entrevista a personas mayores indican que durante el Gobierno de Justo Rufino Barrios, se consideró que todos los municipios deberían contar con una montaña y como Salcajá no tenía, le fue asignado este terreno. Sin embargo actualmente no se cuenta con ningún respaldo.

4. División política administrativa

La división política administrativa del municipio de Salcajá, está conformada geográficamente por 04 zonas en el área urbana y el área rural los integran las comunidades de Aldea Santa Rita, Caserío el Tigre, Cantón Marroquín, Casa Blanca y el Cantón Curruchique.

5. Sociedad urbana de Salcajá

La sociedad urbana del municipio de Salcajá hoy día está conformada por una gran cantidad de personas consideradas como de la etnia ladina como resultado del proceso de mestizaje a partir de la colonia, se estima que un 90 por ciento de esta población es ladina.

Cuadro N°. 1
Población de Salcajá al año 2012

Grupo Edad	Hombres	Mujeres	%Hombres	%Mujeres
00-04	1,365	1,366	-15.6036	13.8652
05-09	1,276	1,279	-14.5862	12.9821
10-14	1,067	1,114	-12.1971	11.3073
15-19	1,026	1,068	-11.7284	10.8404
20-24	883	954	-10.0937	9.6833
25-29	711	841	-8.1276	8.5363
30-34	482	676	-5.5098	6.8616
35-39	341	514	-3.8980	5.2172
40-44	293	435	-3.3493	4.4153
45-49	271	367	-3.0979	3.7251
50-54	232	289	-2.6520	2.9334
55-59	211	253	-2.4120	2.5680
60-64	197	223	-2.2519	2.2635
65-69	133	155	-1.5203	1.5733
70-74	107	120	-1.2231	1.2180
75-79	83	101	-0.9488	1.0252
80+	70	97	-0.8002	0.9846
Total	8,748	9,852	-100.0000	100.0000

Fuente: INE, datos de población de 2008 al 2020.

El total de la población de Salcajá, según estimaciones del Instituto Nacional de Estadística de Guatemala, al 2012 asciende a un total de 18600 personas; de este total se estima que la población rural asciende a un total aproximado de siete mil personas estimando un total de población urbana de 11600 personas distribuidos en grupos de edades que se indican en el cuadro de población.

6. Sociedad rural de Salcajá

Actualmente las sociedades rurales, están conformadas en su mayoría por un alto porcentaje de personas de descendencia maya quiché, muy pocas son las familias que se consideran originarias de estos sectores rurales, sin embargo estas se han venido poblando ascendentemente en las últimas décadas. Actualmente se desconoce la cantidad de personas que conforman estos sectores rurales, sociedades que al examinarlas geográficamente, éstas forman un círculo sobre el casco urbano de Salcajá que son las 04 zonas indicadas. Se estima que la población rural asciende a una cantidad de siete mil personas; dejando constancia que no existen datos de esta población en las instituciones estatales ni privadas sin embargo, las comunidades rurales, tienen un aproximado de las personas que viven en las comunidades.

7. Economía actual

En la actualidad las principales actividades económicas, están basadas en la actividad comercial de cortes típicos, insumos para el tejido, bienes de consumo diario, vehículos, venta de repuestos para vehículos, ferreterías; servicios y producción de textiles. El municipio de Salcajá se ha convertido en un centro estratégico de comercio de textiles (cortes típicos), acudiendo al municipio, personas provenientes de varios municipios y regiones del país a realizar la actividad comercial (compra y venta) de productos terminados así como los distintos insumos que se requieren para la elaboración de los textiles, otra actividad comercial fuerte es la compra y venta de vehículos usados, al municipio acuden varios compradores y vendedores para realizar las respectivas transacciones, de la misma manera ha venido en aumento el comercio informal de ropa de usada (de paca). En cuanto a los servicios; éstos se han incrementado en los aspectos siguientes; educación: factores como: la ubicación geográfica ha dado acceso a las personas provenientes de municipios circunvecinos; de esta cuenta también ha aumentado la oferta de centros educativos en los últimos años, así mismo el incremento de profesionales académicos; hoy día puede observarse la oferta de servicios de abogados, ingenieros, médicos clínicas, laboratorios entre otros.

También se han establecido los servicios financieros (bancos y cooperativas), servicios de comida rápida, talleres mecánicos en sus distintas especialidades, venta de combustible (se cuenta con 9 gasolineras en aproximadamente 05 kilómetros cuadrados).⁷

⁷ Por lo general, aún se conserva en las distintas monografías u otros documentos que se refieren al municipio de Salcajá, un sentimiento de tipo romántico que hace referencia a la producción textil o elaboración de cortes típicos, cabe destacar que efectivamente Salcajá ha sido pionero en esta actividad. Aproximadamente 35 o 40 años atrás la producción era de tipo familiar, sin embargo sin mayor incorporación tecnológica, esta producción ha pasado a la especialización y división del trabajo, esto como resultado de la acumulación de capital por parte de los comerciantes y

La incorporación de empresas formales al municipio ha brindado oportunidades a una buena parte de la población profesional a nivel medio que es predominante en el municipio a nivel profesional, estos pasan a formar parte de la población económicamente activa al gozar de los beneficios que contempla el empleo formal como, prestaciones laborales y seguro social. Los ingresos en esta población normalmente alcanza el salario mínimo vital establecido en la ley laboral del estado de Guatemala. También existe una fuerte cantidad de la población que se emplea en trabajo a destajo o por jornales, situación que representa ingresos entre cincuenta a cien quetzales por cada jornal diario; entre estos los mecánicos, albañiles, artesanos y agricultores.

A pesar de las oportunidades laborales, es de tomar en cuenta que el crecimiento de la población adicionando la incorporación de familias que se asientan en el municipio, por motivos de trabajo y acceso a servicios, facilita el incremento de desempleo pasando a formar parte de la oferta de la fuerza de trabajo excedente en el municipio, esto se evidencia en el crecimiento del comercio informal en el municipio y la migración hacia Estados Unidos que se realiza durante los doce meses del año.

Parte de las relaciones económicas en Salcajá es la transformación de las actividades agrícolas principalmente en el cultivo del trigo que ha dejado de ser uno de los principales cultivos en las pocas extensiones de tierra disponibles, habiéndose incorporado en la parte baja a la rivera del río Samalá el cultivo hortícola rentando las porciones de tierra las personas provenientes del municipio de Almolonga y los terrenos ubicados en la parte alta, cultivan papa las personas provenientes de San Juan Ostuncalco. Aunque en menor proporción aún se conserva el cultivo frutícola principalmente por la familia Ovalle, Hernández y otros que dedican pequeñas porciones de tierra para los frutales.

productores. Otros capitales se formaron como resultado de las remesas como resultado de la migración. La especialización fue un factor que permitió el desplazamiento de las actividades laborales hacia lugares circunvecinos habiendo trascendido hasta otros municipios como es el caso de la relación existente hoy día entre Salcajá y el municipio de Cabricán. De la misma manera cuando se dice que el municipio de Salcajá atraviesa el “hermoso río Samalá”; mismo que hoy día constituye una principal fuente de contaminación que cada día es más fuerte ante el crecimiento de la población ubicada en la cuenca alta del río Samalá. El comercio se viene incrementado en los últimos años creando una dinámica que está siendo asumida por personas no originarias del municipio de Salcajá sino que estas provienen de otros lugares de manera que las personas originarias del lugar han estado reemplazándose en actividad y en producción propia. Estos aspectos entre otros aspectos que se analizan en el contenido de este estudio.

CAPITULO II

Historia, Fundamentos de la Migración Social Y Migración en las Sociedades en Estudio

1. Antecedentes de migración

- a. **Concepto de migración:** por migración se califica a los distintos desplazamientos de personas que tienen como intención un cambio de residencia desde su lugar de origen a otros destinos, atravesando algún límite geográfico que generalmente es una división política administrativa. Este fenómeno implica un desplazamiento o movimiento espacial que tiene como objetivo buscar mejores oportunidades de vida de los individuos, ya sea porque en su lugar de origen o de establecimiento actual no existen tales oportunidades o porque no satisfacen todos sus criterios personales.
- b. **Historia de la migración:** siendo la historia un aspecto fundamental para mejor ilustración del concepto previamente se plantea las definiciones siguientes:

“Emigración e inmigración. Cualquier proceso migratorio implica dos conceptos:

- **Emigración;** *que es la salida de personas de un país, lugar o región, para establecerse en otro país, lugar o región. La emigración implica una estimación negativa del nivel de vida de una persona y de su entorno familiar y una percepción de que al establecerse en otra parte aumentarán sus perspectivas económicas, sociales o de otro tipo o, por lo menos, de que sus esperanzas de una vida mejor se harán efectivas en el futuro.*
- **Inmigración;** *es la llegada a un país de personas procedentes de otro país o lugar.*

La forma de migración más importante desde el siglo XIX hasta la época actual es la que se conoce como éxodo rural, que es el desplazamiento masivo de habitantes desde el medio rural al urbano: millones de personas se trasladan anualmente del campo a la ciudad en todos los países del mundo (sobre todo, en los países subdesarrollados) en busca de mejores condiciones de vida y, sobre todo, de mayores oportunidades de empleo.

La migración de los seres humanos es un fenómeno mundial y está presente en todas las épocas de la historia y en todas partes de nuestro planeta.

Estos movimientos de la población se han venido incrementando, sobre todo por el enorme desarrollo de los medios de comunicación a partir de la revolución industrial.

La historia y la prehistoria de la humanidad hace referencia a los grandes movimientos culturales, económicos, geográficos y políticos que dieron origen a desplazamientos en masa de la población, tanto espontáneos como forzados.⁸Las causas y motivos de las migraciones se describen en el siguiente texto que dice: *“Las migraciones humanas prehistóricas del paleolítico, constituyeron el primer proceso efectivo en la expansión de la humanidad hace más de 60.000 años, tomando en cuenta el origen africano de los humanos modernos.*

- *La revolución neolítica de hace unos 9000 años, y que consistió básicamente en el desarrollo de la agricultura intensiva bajo riego, trajo consigo un desplazamiento enorme de la población en los continentes africano y asiático primero, europeo y americano después, en el que millones de personas abandonaron su modo de vida nómada para hacerse sedentarios.*
- *La formación de los primeros imperios en el Oriente Medio y en el Mediterráneo oriental (Mesopotamia, Egipto, Persia) y en el Mediterráneo occidental (Cartago y Roma) trajo consigo grandes desplazamientos de pobladores y soldados, que se encargaron de ocupar, tanto libremente como por la fuerza, nuevas tierras. El caso de los colonos romanos que se establecieron en la antigua Dacia (actual Rumanía) puede servir de ejemplo de estos desplazamientos.*
- *El feudalismo tuvo un efecto dual en cuanto se refiere a las migraciones de población: por una parte fijó a los campesinos al suelo, es decir, a la tierra y aldeas de los distintos feudos. Por la otra, aunque redujo el comercio, aumentó enormemente las guerras de conquista entre los feudos existentes, lo cual dio origen a verdaderas invasiones y desplazamientos masivos de la población, que fueron creciendo con el aumento y transformación de algunos feudos en los Estados Nacionales a fines de la Edad Media lo que, a su vez, determinó la decadencia definitiva del sistema feudal.*
- *Los comienzos de la Edad Moderna marcan el inicio de los viajes de descubrimiento, la formación de Imperios de ultramar, la colonización de otros continentes y países por aparte, principalmente, de los países europeos. El desarrollo de la navegación dio lugar a unos desplazamientos masivos de millones de personas que, al mismo tiempo que dieron origen a una verdadera despoblación en muchos países europeos, sirvieron para*

⁸ www.wikipedia.org. Conceptos e historia de la migración.

fundar y poblar muchos países nuevos, sobre todo en América, a través de un proceso que puede considerarse, al mismo tiempo, como una invasión y hasta genocidio (especialmente en los primeros tiempos) pero también como la fundación y desarrollo de un nuevo mundo con una mayor calidad de vida. La ocupación progresiva de la América del Norte por parte de los españoles, franceses e ingleses (en este orden) se hizo más intensa con el descubrimiento de oro y plata en el Oeste del territorio en 1848, pero esta ocupación, sobre todo en el siglo XIX, tuvo caracteres muy distintos a la expansión colonial en Hispanoamérica durante la época colonial.

- *El desarrollo de la Revolución Industrial dio origen al mayor proceso migratorio de toda la historia que no ha terminado aún, sino que está tomando nuevas formas: el llamado éxodo rural, que involucró a miles de millones de campesinos en todo el mundo que fueron dando origen, a su vez, al crecimiento descontrolado y excesivo de ciudades enormes.*
- *La Gran Emigración europea (1800-1950). Relacionado con el éxodo rural desde comienzos del siglo XIX y durante casi un siglo y medio, millones de europeos pobres emigraron principalmente hacia América y Australia.*
- *A partir de 1950 en adelante se ha venido desarrollando un proceso emigratorio de dimensiones incalculables en los países del Tercer Mundo, especialmente en los más poblados. También relacionado con el éxodo rural, que en el Tercer Mundo comenzó después que en América, millones de personas de los países no desarrollados iniciaron un proceso de migraciones hacia Estados Unidos, Europa, Canadá, Japón y Australia, principalmente. Y la dimensión interna de esta gran emigración siempre ha sido mucho mayor que la internacional, lo que está avalado por el hecho notorio de que las grandes ciudades más pobladas del mundo actual han surgido, precisamente, en países del Tercer Mundo (Shanghái, Bombay, México)”⁹.*

c. Tipos de migración

Los tipos y formas de migración, pueden darse de diversas formas, en relación al presente estudio se toma lo apuntado por Gisela Gellert “*en su término más general, se entiende por migración la dinámica de la población en el territorio, y sus características más distintivas se encuentran en las dimensiones del tiempo (migración temporal, estacionaria, permanente, etc.)*¹⁰, pendular y del espacio

⁹ Cuaderno de trabajo. La presentación. Área de ciencias sociales. PDF.

¹⁰ Gálvez Borell Víctor. Gellert Gisela; Las migraciones como estrategias de sobrevivencia de los excluidos y sus determinantes territoriales. Conceptos básicos, páginas. 175 y 176.

(internacional o nacional – interna, a nivel local o regional, tomando generalmente el traspaso de fronteras o delimitaciones político-administrativas como medida distintiva). Así mismo es común la distinción entre espacios de atracción para migrantes (inmigración) y de expulsión (emigración).”¹¹

La Migración temporal, se caracteriza por tener un tiempo y objetivo definido, estos pueden ser por motivos de estudio o trabajo específico, en este caso los sujetos generalmente retornan a su lugar de origen y continúan establecidos aunque no necesariamente se dediquen a las labores originales.

La migración estacional, tiene mucha relación con las actividades agrícolas, obras civiles que requieren un tiempo considerable y que los puestos de trabajo son generalmente alejados de las residencias, esto implica aunque no necesariamente también el desplazamiento de la familia, otra característica que puede darse es que este tipo de migración se dé entre fronteras de países limítrofes.

La migración de tipo permanente, es de por vida, los sujetos e incluso las familias emigran de por vida, dejando su lugar de origen o desplazándose por diversas causas.

El fenómeno migratorio de tipo pendular, se caracteriza por el desplazamiento de las personas en el trayecto diario del domicilio al lugar de trabajo, en este podemos contemplar a diario las actividades laborales en fábricas en horas de ingreso por la mañana o por la tarde, también en las actividades agrícolas, servicios y por estudio.

Como los tipos de migración que se caracterizan por el tiempo; también se clasifica la migración por el espacio que ocupan como la migración internacional que trasciende fronteras, en el caso latinoamericano la migración más fuerte es hacia Estados Unidos de Norte América. La migración nacional interna; es el desplazamiento de personas provenientes de campos rurales hacia centros urbanos municipales y departamentales en busca de un mejor nivel de vida.

La migración local o regional, es la que trasciende las regiones geográficas del país, según sea la organización geográfica que exista, en el caso de Guatemala, el país está organizado en seis regiones y la migración entre regiones se caracteriza por relaciones comerciales y de trabajo.

¹¹ Sánchez Bueno, Eramis. Definiciones y conceptos sobre la migración, capítulo 1. Apuntes sobre migración internacional y su estudio.

La migración también puede ser forzada; cuando el migrante parte de su lugar de residencia por situaciones que amenazan su vida. Por ejemplo, un conflicto armado o los desastres naturales.

d. Causas de las migraciones

Las migraciones constituyen un fenómeno demográfico sumamente complejo que responde a causas diversas y muy difíciles de determinar, en especial porque debido a las migraciones irregulares o disfrazadas de actividades turísticas o de otra índole; los datos cuantitativos son difíciles de obtener, especialmente en el caso de los países subdesarrollados. Las principales causas de las migraciones son:

- Causas políticas: se refieren a las causas derivadas de las crisis políticas que suelen presentarse en ciertos países. Muchas personas que temen a la persecución y venganza políticas abandonan un país para residir en otro o, al menos, intentan abandonarlo, aunque a menudo pueden llegar inclusive a perder la vida cuando se trata de regímenes totalitarios. Cuando las personas emigran por persecuciones políticas en su propio país se habla de exiliados políticos.
- Causas culturales: la base cultural de una población determinada es un factor muy importante a la hora de decidir a qué país o lugar se va a emigrar. La cultura (religión, idioma, tradiciones, costumbres, etc.) tiene mucho peso en la decisión.
- Causas socioeconómicas: son las causas fundamentales en cualquier proceso migratorio. De hecho, existe una relación directa entre desarrollo socioeconómico e inmigración y, por ende, entre subdesarrollo y emigración. La mayor parte de los que emigran lo hacen por motivos económicos, buscando un mejor nivel de vida. La situación de hambre y miseria en muchos países subdesarrollados obliga a muchos emigrantes a arriesgar su vida (y hasta perderla en multitud de ocasiones), con tal de salir de su situación.
- Causas familiares: los vínculos familiares también resultan un factor importante en la decisión de emigrar, sobre todo en los tiempos más recientes, en los que cualquier emigrante de algún país subdesarrollado, necesita de mucha ayuda para establecerse en otro país de mayor desarrollo económico.

- Causas bélicas y otros conflictos internacionales: constituyen una verdadera fuente de migraciones forzadas, que han dado origen a desplazamientos masivos de la población, huyendo del exterminio o de la persecución del país o ejército vencedor. La Segunda Guerra Mundial en Europa, así como guerras posteriores en África y en otras partes del mundo, han dado origen a enormes desplazamientos de la población o, como podemos decir también, migraciones forzadas.
 - Catástrofes generalizadas: los efectos de grandes terremotos, inundaciones, sequías prolongadas, ciclones, tsunamis, epidemias y otras catástrofes tanto naturales como sociales (o una combinación de ambas, que es mucho más frecuente) han ocasionado grandes desplazamientos de seres humanos (también podríamos considerarlos como migraciones forzadas) durante todas las épocas, pero que se han venido agravando en los últimos tiempos por el crecimiento de la población y la ocupación de áreas de mayor riesgo de ocurrencia de esas catástrofes.
- e. Principales enfoques de la migración;** la dinámica social de la migración, puede ser analizada desde distintos enfoques y teorías, en el presente estudio la migración se abordará a partir de los enfoques generales de Max Weber, Karl Marx y Engels.

a. La migración desde Max Weber

En Max Weber se aborda el enfoque sociológico y económico con énfasis en el trabajo; *“En términos de Max Weber, el inmigrante buscador de empleo “orienta su conducta”¹² hacia la otra parte de su relación social de migración que es el empleador. Este a su vez responde a la conducta inmigratoria contratando al inmigrante. Esta relación social entre el inmigrante y su empleador es considerada como básica para el entendimiento de la migración internacional de carácter laboral, misma que ocurre gracias a un “entendido común” que se va construyendo por la recurrencia de una práctica de relaciones sociales entre el inmigrante quien es originario de otro país”*. De acuerdo con la teoría de las relaciones sociales de Max Weber, no puede existir una relación social sin que medie un acuerdo culturalmente implícito entre los actores de tal relación, así mismo entre las experiencias de Max Weber puede destacarse la presencia de éste en la cuenca del Río Elba a finales del siglo XIX para estudiar de manera directa la economía agrícola de la región, se encontró con salarios que recibían

¹²El marco teórico metodológico de la circularidad migratoria, Bustamante A. Jorge. Aplicación de las teorías de las relaciones sociales de Max Weber. Páginas, 4 y 5.

los trabajadores migratorios polacos que ahí laboraban no podían explicarse como resultado del “libre juego de la oferta y la demanda” como la teoría clásica supone que se fija el precio de las mercancías. Los salarios de los trabajadores migratorios polacos eran demasiado bajos y el margen de decisión para aceptarlos o rechazarlos frente al margen de decisión de los hacendados para proponerlos, demasiado contrastante. Weber propuso entonces la noción de “mercado imperfecto”¹³.

b. Karl Marx

La migración y globalización desde el análisis de Marx, se encauza por la vía de los postulados de la Fuerza de Trabajo, postulado que tiene una fuerte implicación en la migración histórica especialmente cuanto la fuerza de trabajo se transforma en mercancía desde el punto de vista de Marx que indica “*La fuerza de trabajo como mercancía es, el conjunto de las condiciones físicas y espirituales que se dan en la corporeidad, en la personalidad viviente de un hombre, y que éste pone en acción al producir valor de uso de cualquier clase*”¹⁴. Y continúa refiriéndose a la fuerza de trabajo en los conceptos siguientes:

*“Por tanto, la fuerza de trabajo actúa como mercancía mediante dos condiciones: en primer término, la de que su dueño sea personalmente libre, y, en segundo, la de que carezca de medios de producción y de subsistencia. El proceso de la transformación de la fuerza de trabajo en mercancía inicióse ya en el seno del feudalismo, durante el período de su descomposición, y fue acelerado por la denominada acumulación originaria del capital. La existencia de la fuerza de trabajo como mercancía denota que en el país impera el sistema de la esclavitud asalariada, la explotación de los obreros por los capitalistas. La compra y venta de la fuerza de trabajo representa una forma específica de esclavización de los trabajadores por los explotadores. Por consiguiente la fuerza de trabajo actúa como mercancía tan sólo en determinadas relaciones sociales. La aparición de la fuerza de trabajo como mercancía marcó el comienzo de una nueva época del capitalismo”*¹⁵.

Los motivos de los procesos migratorios emigración e inmigración, ha tenido distintos comportamientos determinados por los cambios en el comercio, la producción, la división social del trabajo así también las crisis económicas que ha llevado a las distintas sociedades a involucrarse en estos procesos de

¹³Idem, 12.

¹⁴Marx, Karl. El capital, Tomo I. página 106.

¹⁵Idem.

migración y estableciendo esta estrecha relación entre los que demandan mano de obra para la producción y quienes venden su fuerza de trabajo situación que se agudiza cada vez más ante la expansión de un sistema global que se fortalece y se hace más fuerte con el desarrollo de los procesos tecnológicos de comunicación, así como cambios en la composición social que ante la exclusión, y la marginación tiene a emigrar.

c. Federico Engels

El aporte de Engels en este estudio, se toma el caso de la situación de la clase obrera en Inglaterra, concretamente el caso de *la inmigración irlandesa*¹⁶, resaltando en este documento la situación de la sociedad irlandesa, la emigración masiva hacia Inglaterra, por ser esta en esa época una sociedad con “oportunidades” laborales. Destaca el autor en esta obra las condiciones de vida del irlandés en cuanto a sus costumbres de vida, sus aspectos culturales que son llevados consigo a la ciudad de Inglaterra sin embargo se pone demanifiesto como estas condiciones son aprovechadas por los empleadores, contribuyendo a la consolidación de estas formas de vida que con el tiempo se van agudizando.

Las formas de hacinamiento humano que en esos años se van configurando y con ellos las formas de convivencia, la explotación hasta de niños, el padecimiento de enfermedades causadas por las limitaciones a las condiciones de vida digna que fueron vedadas por parte de los empleadores, esta situación que marca claramente la clase social que posee el poder político y social y que por tanto es responsable también de aquellos que no participan en el poder. *“Esa clase dominante es... como en los demás países civilizados, la burguesía. Pero que la sociedad particularmente la burguesía tenga el deber de proteger a cada miembro de la sociedad por lo menos en su simple existencia, velar por que nadie muera de hambre por ejemplo”*¹⁷.

Como estudio de caso, Engels describe como por una parte la sociedad irlandesa ante la crisis en ese entonces se ve obligada a migrar hacia Inglaterra, en donde el ciudadano irlandés se ve obligado a aceptar las condiciones de sobrevivencia inhumana indicando Engels que son estas las condiciones que le impone la sociedad que utiliza los servicios de los irlandeses y que prácticamente son condiciones de esclavitud por tratarse éstos de ser los empleadores, los dueños de los medios de producción y servicios.

¹⁶ Engels Federico, la situación de la clase obrera en Inglaterra. La Inmigración irlandesa, pagina 149.

¹⁷Idem.

2. Migración y Sociedad; Salcajá, sociedad de migrantes?

a. Sociedad originaria en las comunidades de estudio:

La sociedad originaria o sociedad precolombina que habitaba el territorio o el valle de Salcajá, era de gran importancia social y política entre la organización maya Kiché, no se cuentan con datos de la extensión territorial así como de la cantidad aproximada de personas que conformaba esta sociedad, sin embargo pudo haber sido de gran influencia como lo fueron otros territorios maya Kiché organizados en su época, estas sociedades eran convocadas tal y como se encuentra escrito en el PopolVuh (las antiguas historias del Quiché): *“Vinieron también los Tamub y los Ilocab, y trece ramas de pueblos, los trece de Tecpan, y los Rabinales, los Cakchiqueles, los de Tziquinahá, y los Zacahá, . . .”* *“Estas son solamente las tribus principales, las ramas del pueblo, que nosotros mencionamos...”*¹⁸.

b. Otra versión de la conformación de la sociedad de Salcajá, es posterior a la invasión de los españoles en donde se dice que queda instalada una guarnición bajo el mando el Capitán Juan de León y Cardona; en cuanto a la formación de territorio, se toma lo contenido en el Título del Ajpop Huitzitzil Tzunún: *“Bautizado Dn. Martín Belasquez Ajpop Guizizil Zunun fue encargado por los capitanes/ y Dn. Pedro Alvarado la asistencia en todo y / ayuda en lo que se ofreció, y se le mandó, así-/endolo así, dándole tierras a Dn Juan de Leon / Cardona de este Totonicapán y Santa / Catalina Sija que de los tres Pueblos era la / tierra de Sacajá, en donde se le señalo al di-/cho Dn. Juan de León Cardona, quien quedó de gobernador de todos estos Pueblos asistien-/do a esto Dn Martín Belasquez ajpopo Guizisil Tzunum./ (el subrallado es propio).*

En el siguiente párrafo refiriéndose a Salcajá reza lo siguiente: *“Dada la tierra de Salcajá por los dichos tres pue-/blos Santa Catalina Sija, Sam Miguel Toto / nicapám. Y este de Quetzaltenango al tenien / te Dn. Juan de León Cardona. Por manda / do de Dn. Pedro de Alvarado se señalaron los mojones de la tierra que había de gozar es/te Pueblo de Quetzaltenango. Y empezó desde / la de Sacaja que se le dio al dicho Dn. Juan de Leon Cardona...”*¹⁹

De esta manera, la historia registra que Salcajá como territorio existía antes de la llegada de los españoles, luego que la sociedad fue esparcidahacia

¹⁸ Recinos Adrián, Popol Vuh, las antiguas historias del Quiché, Cap. III, pagina 89.

¹⁹ Gall Francis, Título del Ajpop Huitzitzil Tzunun. Publicación número 11, 1963.

lugares circunvecinos al haberse asentado la guarnición de españoles en el valle que hoy ocupa el municipio de Salcajá. Partiendo de este asentamiento español, que con el paso de los años fue asentándose el mestizaje siendo hasta hoy día un pueblo con alto porcentaje de mestizos; estando asentados en su mayor parte en el casco urbano. Aunque en la historia de Salcajá, desde la época precolombina, el proceso de colonialismo entre otras épocas es de notar que el nombre se ha conservado, aspecto importante que resalta en la interrogante hecha en el ensayo monográfico sobre Salcajá que indica: *“¿Cómo es que Salcajá (Saq K´a ja) no obstante ser un pueblo habitado en un alto porcentaje de mestizos, conserva aún su nombre original del idioma maya-K´iché aunque con algunos fonemas (sonidos) cambiados o sea adaptados al castellano. Comparado con otros pueblos vecinos que mixtificaron o cambiaron su nombre, tal como: San Andrés Xecúl(xe= debajo. Kul = chamarra. Debajo de la chamarra); San Cristóbal Totonicapán (Pa-Ulá) = en, dentro, lugar de. Ula´ catarata. Lugar de la catarata); Sololá (Tzoloj ya´ = planta que se da a orillas del lago de Atitlán); Momostenango (Cho tz´ak = frente al bulto. Frente a los riscos. Frente a la gran peña de piedra que se encuentra en los baños de agua caliente); San Francisco el Alto (Cho siwan = frente al barranco. Cho tzalatzik = frente a la quebrada. Referente a que el poblado está colocado de lado)?”²⁰.*

Otro aspecto relevante que puede pasar desapercibido es lo indicado en el Título del Ajpop Huitzitzil Tzunun, en cuanto a que don Martín Velásquez Ajpop Guitzizil Tzunum. Cediera o entregara cierta cantidad de Tierra, sobre este acto no se menciona en muchos de los documentos sobre la fundación de Salcajá, pero hay que hacer constar que desde su inicio al haberse asentado los españoles por situación estratégica para el control de los territorios de Totonicapán y Quetzaltenango, los habitantes originarios fueron desplazados forzosamente por lo que cabe preguntarse, las tierras y en este caso la que corresponde a Salcajá ¿Realmente fueron asignadas a los españoles por parte de los habitantes maya k´ichés?

c. Migración Local

Salcajá en el transcurso de la historia como otros territorios es producto de la migración. Tanto desde la sociedad originaria como de la sociedad a partir de la invasión española en el lugar; la migración también puede ser forzada por causas sociales y políticas en el caso de la sociedad precolombina, existía una migración obligada de unos hacia otros sujetos, se desplaza una sociedad para asentarse otra, sin embargo la historia misma indica que a

²⁰ SA QK´ AJA, un ensayo monográfico, Mario Díaz Arrivillaga y Manuel Mariano Ajpacajá Caxaj, febrero de 2004.

pesar de que se provocó el desplazamiento, al mismo tiempo no se dio la desvinculación total ya que siempre ha existido una co-dependencia de uno con otro de las dualidades opositoras; como el invasor y el invadido. Patrono trabajador, el que vive en el área urbana y el que vive en el área rural, o como en el caso de Salcajá una expresión muy común “los del centro y los de allá arriba y hasta se dice los del monte”²¹, otra de las expresiones comunes de las comunidades al referirse a las personas que viven en las áreas rurales de Salcajá.

En la actualidad el esquema de migración local, se viene desarrollando en condiciones de trabajo de subsistencia, comercio en pequeña escala y servicios. En los lugares de estudio como son; el Caserío el Tigre y el Cantón Marroquín; este esquema de migración local en cada lugar tiene sus propias características:

En el Caserío el Tigre, las personas se desplazan hacia el centro urbano de Salcajá, sin embargo en el lugar los motivos de desplazamiento están condicionadas principalmente por la demanda laboral para la generación de ingresos necesarios en el sostenimiento de la familia; la oferta laboral predominante en el Caserío el Tigre están conformadas predominante por las actividades de *“agricultura y albañilería”*²², la agricultura se realiza más en la misma comunidad *“porque existen terrenos “extensos” y los dueños son del centro de Salcajá y otros son del lugar, estos terrenos los han adquirido principalmente quienes están o han estado en Estados Unidos”*²³ entonces esta actividad no implica desplazamiento sin embargo es de tomar en cuenta que la actividad agrícola es estacionaria. Es el trabajo de albañilería que implica desplazamiento pero predominantemente hacia municipios de Totoncapán como San Cristóbal Totoncapán, San Francisco el Alto o San Andrés Xecúl y hacia el Centro urbano de Salcajá. Una mínima cantidad se desplaza por trabajo de comercio o servicios.

En el cantón Marroquín, el desplazamiento se considera menor al Caserío el Tigre debido a que existen más personas dedicadas a la tejeduría, por lo que el trabajo es local cabe mencionar que estos son pocos, en relación a la totalidad de la población ya que se considera que un veinticinco por ciento se encuentra fuera del país.

²¹ Una de las expresiones comunes entre las personas que viven en el centro urbano en Salcajá.

²² Informantes en el Caserío el tigre han manifestado que las actividades principales son agricultura y albañilería.

²³ Informantes en el Cantón Marroquín y Caserío el Tigre.

Entre el setenta y cinco por ciento aproximado, se cuenta la minoría que trabaja cerca del lugar en las fábricas de block, los agricultores, albañiles y quienes se desplazan hacia Quetzaltenango a trabajar en la actividad denominada servicios ya sea técnicos o profesionales a nivel medio.

d. Migración regional

La migración a nivel regional desde hace aproximadamente 10 años ha iniciado un cambio fundamental, principalmente en el aspecto comercial, este cambio ahora es de doble vía, debido a que años en anteriores a esta época lo común era que los comerciantes de Salcajá (que eran muy pocos), viajaban hacia distintos lugares del país, para comercializar los cortes típicos que eran producidos en Salcajá con fuerza laboral local urbana y del área rural del municipio. Desde hace aproximadamente treinta o treinta y cinco años la actividad productiva de cortes típicos se fue especializando, pasando de ser un trabajo familiar en donde el proceso productivo en un cien por ciento era realizado en el núcleo familiar; estos procesos se fueron especializando dando lugar a la incorporación y contratación de mano de obra fuera de la familia, esto año con año se fue incrementando hasta el punto en que hoy día Salcajá se está convirtiendo en un centro de intercambio comercial. Esto ha implicado que la migración regional haya trascendido e incrementado constantemente, los comerciales de otros pueblos o departamentos también se han incrementado; esto permite que los días de plaza en Salcajá se encuentren personas provenientes de las Verapaces, del Quiché, Huehuetenango entre otros realizando la actividad de compra y venta de productos de tejido. Sobresale la acción de que anteriormente venían a comprar los productos terminados, pero los cambios constantes en la actividad productiva implican que ahora las personas de otros lugares llegan a Salcajá a comprar materia prima y accesorios para elaboración de cortes. También puede observarse por las calles la presencia de vendedores de cortes al menudeo. Actividad que en alto porcentaje ya no es propia de los Salcajenses.

Este tipo de migración ha afectado a las comunidades en estudio por ejemplo en el Cantón Marroquín en el caso siguiente: *“aproximadamente unos veinte o veinticinco años los primeros que vinieron fueron jóvenes ahorita ya son señores; y los trajo un señor que trabajaba en educación extra escolar trajo a los primeros tres, después fueron viniendo los demás”* esto al referirse a personas que viven en Marroquín procedentes del municipio de Cabricán, Quetzaltenango. Y continua, *“a este lugar fue donde vinieron los primeros tres nunca se me olvida los nombre de ellos, uno de ellos se fue para Estados*

Unidos y otro de ellos se llevó el primer telar de aquí, me imagino que él empezó a enseñarles a los demás y poco a poco se fueron propagando a nivel de Salcajá. Posiblemente ellos fueron realmente los primeros hasta el punto que a nivel de Salcajá son diez buses los que vienen cada fin de semana y todos son tejedores”²⁴. También comenta el informante que muchos de los tejedores propios de la comunidad, han dejado el tejido y se han dedicado a la albañilería porque es un trabajo más estable en la actualidad.

e. Migración internacional

Referente a la historia de la conformación del municipio de Salcajá, cabe considerar que los habitantes precolombinos también se asentaron en este lugar, como indica el Popol Vuh, *“vinieron también los... los de Tziquinahá, y los Zacahá y los lamaq... estas son solamente las tribus principales, las ramas del pueblo, que nosotros mencionamos;”²⁵*. Con este antecedente cabe mencionar que como todo el proceso de incremento de la población también debieron ocupar estas tierras de donde fueron desplazados posteriormente por la invasión de los españoles.

A partir del asentamiento español, inicia la conformación de una nueva sociedad que va expandiéndose y expandiendo el mestizaje en el municipio de Salcajá, con el transcurso de los años se van incorporando otros agentes como la iglesia católica que desempeña un papel muy importante sobre todo en la integración de esta nueva sociedad mestiza, complemento a ello las políticas de estado de esa época.

En esta época histórica y de colonización, también se sumaron a las familias otras provenientes de España y de otros pueblos; entre las familias, los Estrada, Gamboa, Rodríguez entre otros, entre los pueblos principalmente la relación entre las familias de Salcajá y las del municipio de Sija, lo que hoy conocemos como San Carlos Sija. Como los Gramajo, Rodas, Maldonado entre los más significativos. Con estos antecedentes puede decirse que la sociedad de Salcajá siempre ha estado conformada por una sociedad de migrantes.

El municipio de Salcajá al igual que otros municipios Guatemaltecos, ha sido afectado por la situación económica, por las crisis de los años de 1970 y 1980; época en que era muy limitado el acceso a los granos básicos. El

²⁴ Informante en entrevista realizada en el Cantón Marroquín (Profesor de Educación Primaria).

²⁵ Recinos Adrián, las antiguas historias del Quiché.

comercio de cortes típicos, principal actividad productiva de los habitantes en estas décadas había decaído, la situación de guerra interna también afectó indirectamente debido a que los comerciantes ante el temor de las acciones de la guerra disminuyeron el comercio, buscaron otros mercados pero eso afectó directamente a los productores locales. Ante esta situación, comenzaron a buscar alternativas de trabajo, algunos salieron a trabajar como jornaleros en albañilería, en las ferias departamentales como meseros de los grandes restaurantes, pero otros comenzaron a buscar la posibilidad de migrar hacia estados unidos de norte américa. Fue la situación económica la que provocó la migración debido a que posteriormente este fenómeno se fue expandiendo.

Actualmente las personas Salcajenses se concentran en las ciudades de los Ángeles, Trenton New Jersey, Chicago y Washington principalmente en la ciudad de Virginia de Estados Unidos de Norte América; entre las características de la sociedad emigrante, cabe mencionar que está conformada por residentes y en su mayoría indocumentados aunque no se cuentan con cifras exactas, la cantidad de personas es una suma considerable; Estas personas en Estados Unidos se dedican principalmente trabajos de limpieza, factoría, jardinería, mantenimiento en Carwash y en restaurantes; se sabe que varios ya cuentan con negocios propios como panaderías y talleres mecánicos principalmente quienes tiene residencia. Al consultar a una persona que estuvo diez años en Estados Unidos; manifiesta que los emigrantes afrontan los principales problemas como: *“El trato hacia los hispanos por parte de los empleadores y jefes norteamericanos a los emigrantes les asignan los trabajos más pesados, en ocasiones se tiene la oportunidad de tener como compañero de trabajo a un norteamericano y a ellos les asignan los trabajos más cómodos, existe racismo y discriminación no solo por ser latino sino por el idioma. La condición de indocumentado cada vez limita encontrar un trabajo, muchos solo encuentran trabajo por una horas lo que les limita a vivir dignamente llegando hasta la mendicidad actualmente”*. Continúa el entrevistado que se debe estar consciente que muchas de las limitaciones de hoy día las ha ocasionado el mismo latino cita como ejemplo en el testimonio siguiente: *“En Estados Unidos, se tiene muchas ventajas pero el latino se ha querido aprovechar de estas ventajas por ejemplo; la irresponsabilidad en cuanto al alcoholismo que ha ocasionado muchos accidentes, algunos Salcajenses han muerto en esas accidentes, otro ejemplo sigue; por donde yo estuve habían lugares para la práctica de futbol y recreación para la familia los fines de semana, en estos lugares acudíamos muchos latinos y yo vi que la basura no se depositaba en los*

*basureros, ese lugar quedaba sucio; habían unos salones para eventos festivos o reuniones, pero de igual manera no se le daba el uso correcto se tiene mucha indisciplina y cuentan que ahora esos lugares ya los cerraron, culpa de quién?. Otro aspecto es que existe la protección de desempleo cuando uno llega a tener permiso laboral en Estados Unidos y muchos se aprovechan de esta condición y eso les afecta a los Norteamericanos por eso considero que se imponen otras leyes”.*²⁶

Otro caso que se ha conocido y que vale la pena dejar constancia, es la entrevista realizada a una persona que es una de las primeras que tuvo la oportunidad de viajar a Estados Unidos, manifestando en su relato que viajó a la ciudad capital de Guatemala como empleada de oficios domésticos, habiendo trabajado con una señora Norte Americana y en 1966 la llevaron a laborar a Estados Unidos, cuenta que su residencia costó en ese tiempo veinte quetzales; diez del documento y diez que cobró la embajada. Esta persona manifiesta que para ella fue muy difícil porque en ese tiempo no había latinos, aprendió inglés únicamente escuchando y por la relación con la empleadora. Estuvo diez años y luego regresó, indica que regresó porque en ese tiempo había mucha unidad familiar y estar lejos para ella era demasiado difícil, quería estar con sus padres además quería formar un hogar pero en su propia tierra. En su punto de vista respecto a la migración de hoy día indica que con la migración el pueblo se fue para arriba porque antes había mucha pobreza, escases y por eso las personas viajaban a la capital a trabajar ahora a los Estados Unidos; aunque el pueblo se fue para arriba desafortunadamente se desintegraron las familias opina finalmente.

Los lugares del Caserío el Tigre y Cantón Marroquín, áreas rurales del municipio de Salcajá, no son ajenos a la migración, en la actualidad, se estima quede trescientos setenta y cinco habitantes del Caserío El Tigre comprendidos entre las edades de 18 a 65 años, aproximadamente 20 se encuentran en Estados Unidos; pero en el Cantón Marroquín de doscientos setenta y cinco casas, estiman que un veinticinco por ciento que la conforman se encuentran en Estados Unidos los informantes coinciden que de todas las familias del Cantón, por lo menos un miembro ha emigrado hacia Estados Unidos.

f. Etapas de sociedades migratorias en Salcajá

Lo indicado anteriormente en cuanto a la conformación de la sociedad de Salcajá, puede decirse que la sociedad de Salcajá ha pasado por etapas

²⁶ Trabajo de campo, Historias de vida de personas migrantes en Salcajá.

trascendentales en la historia guatemalteca. En primer lugar una etapa de conformación de la sociedad marcada por la historia a partir de la formación de la sociedad precolombina, la invasión española y la fundación del municipio a partir de diciembre de 1776 que en texto de Jorge Luján Muñoz; *“la Fundación o reducción de ladinos no fue un hecho corriente en nuestro siglo XVIII”*. Citando que la decisión de reducción debió hacerse por aspectos coyunturales de la época como describe Luján Muñoz; *“En el siglo XVIII una buena parte de lo que hoy es Guatemala, tanto indígena como ladina, vivía dispersa en el campo, en lo que para los indios se llamaban pajuiiles o -pajuyes-, -hatos-, y -estanzuelas-, e incluso -haciendas- y para los ladinos -valles-. El arzobispo don Pedro Cortés y Larraz, se ocupa con preocupación de este tema en su descripción geográfico moral, 2/ y calcula de un tercio a la mitad de la población y aún más vivían fuera de los poblados. Continuamente repite sus términos negativos con respecto a la situación de la gente que vive así..., en varios lugares se refiere a ellos e incluso los define. Vamos a seleccionar su definición más ilustrativa: -pueblos derramados, sin menor sujeción a Dios, a la iglesia ni al Rey, sin otra ley que gobierne más que el gusto, antojo y capricho de cada uno. 3/ en otro lugar dice que: -en los valles de españoles y ladinos- hay algunos indios para el -servicio y ciertos trajes que solamente hacen ellos-.* Como se ha escrito, esta fue una etapa que no fue simplemente de reconocimiento para poder fundar el pueblo de Salcajá y pudo haber sido una lucha de muchos años.

Otra etapa por la que ha pasado esta sociedad, es la migración por la situación social y económica, como una alternativa de sobrevivencia de las familias que como se ha indicado inicia regularmente en la década de 1970 y 1985; acrecentándose a partir de 1985, y la década de 1990 que es donde existe el mayor flujo de migración hacia los Estados Unidos, hasta la presente fecha.

g. Migración e integración social de Salcajá

Una sociedad, es el resultado de la suma de varios aspectos, como las personas, sus costumbres, es también una adición de las tradiciones, la imposición o asimilación de aspectos culturales, sociales y económicos. Resultado de la migración en sus distintas formas y etapas, la sociedad de Salcajá a través de las relaciones laborales como la artesanía textil, la agricultura, el comercio de textiles como actividades contemporáneas, han logrado articular la relación con otros municipios circunvecinos y municipios distantes; la sociedad de Salcajá ha asimilado una serie de actividades laborales que hoy día tienen presencia en la localidad; entre las costumbres,

se han asimilado e incorporado las costumbres de la cultura norteamericana por ejemplo en las fiestas familiares como bodas, quince años tienen connotaciones Estadounidenses. Otros aspectos como las de tipo religioso que hoy día se han organizado en Trenton New Jersey como la Semana Santa, la celebración del Cristo de Esquipulas, la organización de una banda de “Guerra”, eventos de belleza en los meses de julio y agosto, llegando delegaciones de Salcajenses residentes en Estados Unidos con la representante de la belleza para formar parte de los desfiles en la feria patronal. Estos son ejemplos de los aspectos que integra la sociedad de Salcajá de la cual no son ajenos las personas provenientes de los lugares en estudio.

Como existen elementos de integración también existen aspectos de desintegración como la desintegración familiar que ya se exponen en el contenido de este estudio y que también tiene sus efectos en la sociedad en general.

h. Integración de la sociedad rural

Previo a establecer la integración de la sociedad rural, es necesario hacer un recorrido por el concepto de lo “Rural” de acuerdo a las definición en su forma general, siendo la siguiente: *“Una región rural es aquella que se caracteriza por la inmensidad de espacios verdes que la componen y que por esta razón está destinada y es utilizada para la realización de actividades agropecuarias y agroindustriales, entre otras. Generalmente, las zonas rurales se encuentran ubicadas geográficamente a importante distancia respecto de las zonas urbanas, de las cuales por supuesto no solo difieren en cuanto a los espacios para el verde que proliferan en las primeras y escasean en las segundas, sino también en los usos y costumbres, la forma de vida y en la concepción del tiempo que ostentan los que habitan en un lugar y en el otro.*

Porque por ejemplo y además de esa diferenciación clásica e indisimulable que les marcaba de lo que predomina a simple vista en una y otra; las grandes extensiones de campo fértil versus las enormes construcciones llamadas edificios, la gente del campo y la gente de la ciudad se diferencian por como visten, usualmente. Los primeros se visten más de entrecasa o con indumentaria que se adecua y sea cómoda para los trabajos forzados que deben realizar cotidianamente, en tanto, en la ciudad, la gente suele vestirse como a muchos les gusta decir siguiendo la moda que impone el consumismo imperante en ese momento.

También es casi ley que la gente que vive en una zona rural se relacione más frecuentemente con sus vecinos, incluso saludándose unos a otros en las calles, aunque no se conozcan, algo que la verdad, por la extensión primero y por el individualismo y la rapidez con la cual se vive en las metrópolis, es casi imposible de ver o de poner en práctica, porque en la ciudad todo se quiere ya, llegar rápido a casa luego del trabajo, que lo atiendan rápido en un negocio, en el restaurante o en el médico y esto es porque la gente vive y respira en función del tiempo, cosa que casi no ocurre en el campo.

En los últimos años, las regiones rurales, además de haber tenido una función de tipo agrario y ganadero casi excluyentemente, también han adquirido un importante uso y explotación para ofrecerle ocio y relax a la gente que vive apiñada en la ciudad y sometida al stress”.²⁷

La desarticulación de las formas de organización de la sociedad precolombina, con la llegada de los españoles quienes vinieron a imponer otra forma de organización social y política dio como resultado el surgimiento de dos polaridades “Urbano y Rural” “En cuanto a su asentamiento territorial, el indígena en su mayoría, fue confinado en los pueblos creados en el área rural hacia mediados del siglo XVI, en cuya jurisdicción tenían prohibido el asentamiento de españoles, criollos y mestizos, lo que trató de mantenerse en mayor o menor medida hasta finales del periodo colonial. Desde este núcleo poblacional se organizó todo el sistema económico de exacción, con base en tributos y trabajo forzado de la población que vivía en ellos; y de él se desprende el sistema de pueblos y localidades indígenas prevalecientes hasta la actualidad en Guatemala. En menores proporciones existió también una población indígena urbana... En el área rural se conformaron con el tiempo centros de población indígena que lograron sustraerse al control colonial, en lugares apartados y remotos, conocidos como “pajuiles”. Sus dimensiones nunca fueron mayores, pues existió el interés y la preocupación general de los demás sectores, incluyendo a la iglesia, de su control, dominación, explotación y lucro. Con el tiempo, se dio también el indígena adscrito como mano de obra laboral a las fincas, un fenómeno menor, pues el terrateniente lograba la mano de obra a través de los repartimientos indígenas de los mencionados pueblos. En la medida de lo posible, la población indígena debía vivir rigurosamente controlada en sus pueblos por los encomenderos, la corona española y el clero seglar y regular, quien había tenido un papel determinante en su fundación y lo

²⁷ Definición clásica de “Rural”. www.abc.definiciones.

*mantendrían así una buena parte del período colonial*²⁸. Con esta descripción general de una de las formas y estrategias de organizar a una sociedad, en el municipio de Salcajá y con “la reducción de pueblos ladinos” se fue consolidando también las sociedades rurales, hoy día rodean al centro urbano de Salcajá. En manifestación de personas mayores, se cuenta que aproximadamente por el siglo XIX, a las personas indígenas, le tenían vedado el ingreso al centro del pueblo, tomando en cuenta que en esa época el pueblo realmente era muy reducido, porque las familias eran muy pocas y obviamente todos se conocían y se encontraban concentradas en un territorio pequeño resultado de la reducción ya descrita.

i. Sociedad rural, Caserío el Tigre

*“Caserío el Tigre; su nombre se origina de una piedra que tiene forma de un tigre que se encuentra entre el límite de Salcajá con San Cristóbal Totonicapán, hace como unos setenta años que se viene llamando así a este lugar”*²⁹ ; se constituyó como un sector de la aldea Santa Rita de Salcajá, ante el crecimiento de la población y las necesidades de energía eléctrica, se formó un comité con el objetivo de

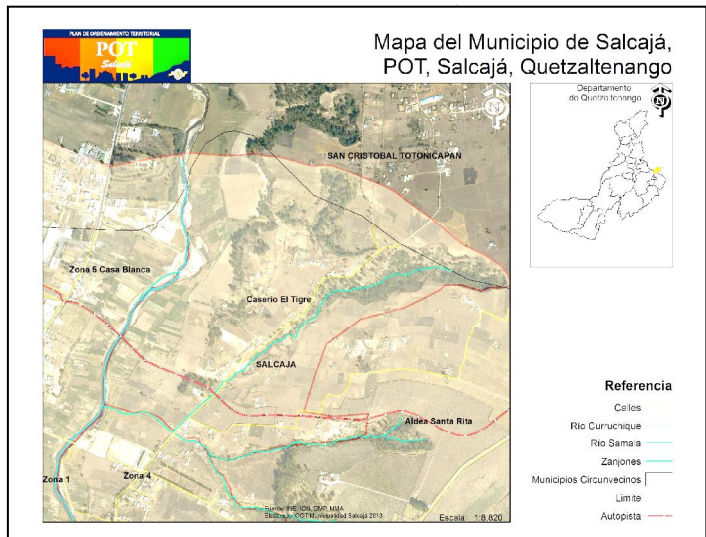

Mapa de Caserío El Tigre, Salcajá

velar por el mejoramiento de las condiciones de vida de las personas del Caserío, para ello en primer lugar iniciaron las gestiones para independizarse de la Aldea Santa Rita, a donde históricamente pertenecían, así mismo comenzaron a gestionar la energía eléctrica, esto sucedió el 27 de enero de 1989, también se iniciaron las gestiones para la autorización de la escuela.

²⁸ Peláez, Severo Martínez, La patria del criollo, ensayo de interpretación de la realidad colonial guatemalteca, paginas, 374-380.

²⁹ Las toponimias de Salcajá, 1989. Tax, Miguel Reginaldo.

En cuanto a la proveniencia de los primeros habitantes, eran pocas familias así mismo se sabe que otras personas que comenzaron a poblar el caserío, unos son originarios de aldea Pacanac, de San Cristóbal Totonicapán. Casos como el señor Pedro Tamayac Chávez originario de Paxtocá, don Rogelio Tzul de Totonicapán, el Primero de la familia Ordoñez originario de Sololá quien se casó con una señora originaria del Caserío, estas personas iniciaron el Caserío el Tigre. A pesar de que en su mayoría son de origen Kiché, se estima que un cincuenta por ciento son bilingües y el resto solo habla el idioma español.

Entre las familias predominantes que iniciaron el Caserío el Tigre fueron los Ordoñez y los Sajché; actualmente la familia Ordoñez suma aproximadamente cien miembros y la familia Sajché actualmente suma aproximadamente ciento cincuenta; la familia Vicente asciende a una cantidad de veinticinco. En los últimos años han llegado otras familias según los informantes manifiestan que más llegan a alquilar o sea que solo son de paso, los que se quedan son muy pocos y las mismas provienen de Paxtocá Totonicapán, Xecanchavox de San Cristóbal Totonicapán y otros lugares.

j. Sociedad rural, Cantón Marroquín

“El nombre del Cantón Marroquín se origina del apellido de una familia

“Marroquín” que vivió hace muchos años en este lugar. Este mismo nombre lleva una escuela que en la zona 2 de la cabecera municipal y se le denomina “Marroquín I” que hace algunos años se le llama Marroquín II para diferenciarlo del primero;

en cuanto a esta división, los habitantes del centro del Cantón Marroquín no están de acuerdo porque ante el avance de la denominada urbanización, este cantón se ha venido reduciendo en el transcurso de los años. Por actividades de organización comunitaria el Cantón Marroquín se encuentra dividido en sectores del 1 al 4. Sus habitantes son totalmente

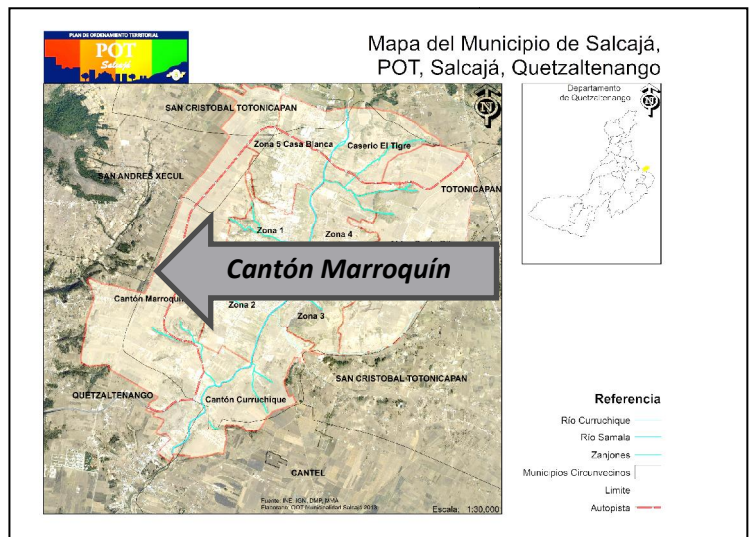

*Kichés, en su mayoría son bilingües.*³⁰. EL territorio del Cantón Marroquín anteriormente era bastante extenso, uno de las más grandes en comparación con otras áreas rurales de Salcajá. El crecimiento del área urbana de Salcajá, hacia el lado sur sobre la ruta hacia la cabecera departamental de Quetzaltenango, tuvo efecto en el territorio de Marroquín, posteriormente con la implementación de la organización urbana por zonas y la nomenclatura, una buena parte del sector de Marroquín abarcó aproximadamente el cincuenta por ciento de la zona 2, quedando dicho territorio como área urbana automáticamente. Otro sector que fue desligado es lo que hoy día se conoce como sector las Chilcas y colonia el Esfuerzo. El sector Las Chilcas actualmente pertenece al Cantón Curruchique.

La sociedad del Cantón Marroquín actualmente se encuentra conformada en 04 sectores, la forma en que se fue organizando esta sociedad según los informantes, uno de ellos manifiesta que en el año 1930, había tres familias que eran de apellido Marroquín, lo que se ignora es el nombre de estas personas. No existen documentos concretos, se sabe que la familia Marroquín procedía de aldea Chiquilajá, posiblemente por lo cercano del lugar, también había otra familia que eran de apellido Escobar. Las familias Marroquín que existen ahora, se considera que ya no son directamente descendientes porque ya ha habido mucho emparentamiento con otras familias y son las que actualmente están en la comunidad como Pérez Marroquín, Zarat o Huix los más significativos.

k. Relaciones de migración y economía

El desarrollo de las sociedades ha estado ligado a condiciones económicas causadas por múltiples aspectos, entre estos puede mencionarse las causas naturales que están fuera del alcance y control del ser humano; así como las causadas por el mismo ser humano como las guerras por ejemplo. La migración está ligada a estas dos grandes causas; a partir de esta premisa se destaca la importancia de las relaciones económicas en el desarrollo y conformación de las sociedades relacionado con los distintos esquemas de migración.

Para el caso de Salcajá la conformación de la sociedad precolombina que ocupaba este territorio, de igual manera mantenía relaciones económicas con otros territorios, porque obviamente no eran sociedades aisladas; las distintas fases o periodos históricos de la sociedad maya:

³⁰ Las toponimias de Salcajá, 1989. Tax, Miguel Reginaldo.

Cuadro N° 2
Periodos históricos de la civilización maya

PERIODOS	AÑOS
PRECLASICO TEMPRANO	2000 a. C – 1000 a. C
PRECLASICO MEDIO	1000 a C – 350 a. C
PRECLASICO TARDIO	350 a. C – 250 d. C
CLASICO TEMPRANO	250 d. C – 500 d. C
CLASICO TARDIO	500 d. C – 950 d. C
POSCLASICO TEMPRANO	950 d. C – 1250 d. C
POSCLASICO MEDIO	1250 d. C – 1550 d. C
POSCLASICO TARDIO	1550 d. C – 1697 d. C

FUENTE: Elaboración propia con datos de Reportajes Revista D.
Prensa libre N°. 459. El reino de la serpiente.

Estos periodos tuvieron que ver con distintas relaciones de migración. Posteriormente la implantación de agentes externos como la sociedad española que vino a imponer nuevas formas de relaciones económicas y que condicionaron las nuevas formas de relaciones sociales y sistemas de vida que también provocó un fuerte flujo de migrantes para distintos fines.

Las sociedades del Caserío el Tigre y el Cantón Marroquín, como territorios rurales son producto de estas relaciones de migración y economía; por el lado de la migración, estos son territorios pertenecientes a personas procedentes del centro urbano de Salcajá, quienes anteriormente eran propietarios de considerables extensiones de tierra la cual explotaban con los principales cultivos de la región como el trigo y el maíz, tenían a su servicio colonos a quienes se les asignaba la función del cultivo de los terrenos como se cuenta en los casos siguientes: 1. Aldea Santa Rita, es una comunidad rural de Salcajá y colinda con el Caserío el Tigre y en su historia de fundación indica *“El territorio se utilizaba como unidades productivas, en donde las familias Ovalle y Hernández fueron las propietarias de gran extensión de tierra (actualmente aun poseen una considerable cantidad de terrenos en la que explotan árboles frutales, específicamente melocotón, producto que es colocado en el mercado nacional e internacional)³¹, y otras familias en menor cantidad de lo que ahora se conoce como la Aldea Santa Rita. Los terrenos eran utilizados para la agricultura extensiva de granos básicos: trigo y maíz, luego se transformaron en labores agrícolas, para lo cual fue necesario la utilización de mozos colonos, que procedían de comunidades circunvecinas al municipio. Del establecimiento de los trabajadores en las labores agrícolas, da origen a que muchos se empiecen a establecer en la comunidad, compran propiedades e inician a conformar la unidad territorial. La fundación de la Aldea fue aproximadamente hace 150 años y desde ese entonces se le*

³¹ El contenido entre paréntesis es un agregado propio al texto citado.

empieza a conocer como Santa Rita con el transcurso del tiempo se reafirmó este denominativo por eventos históricos que consolidaron el nombre de la comunidad.”³² 2. El cantón Marroquín en una versión breve un entrevistado manifiesta “La forma Como se ha conformado la comunidad, Algunos dicen que se pudo haber formado por algunas personas de apellido Marroquín. Se formó con gente de Chiquilajá³³. Exactamente como se formó no sé. Lo que se sabe es que algunos vinieron de Chiquilajá, algunos vinieron de San Cristóbal, uno viene de San Juan Ostuncalco, las casas antiguas del sector únicamente son como 5 en este sector.” En otra entrevista el vecino manifiesta “La proveniencia de los pobladores de Marroquín. Se sabe que en el año 1930, habían 3 familias que eran de apellidos Marroquín, lo que no se sabe es el nombre de estas personas. No existen documentos concretos. La familia Marroquín vino de Chiquilajá, también había otra familia que eran los Escobar. Nosé por qué no se le puso Escobar sino Marroquín, estos se fueron multiplicando, e inclusive aún hay unos de apellido Marroquín pero ya se ha injertado mucho ya no son Puro Marroquín; otra cosa también en aquel tiempo la mayoría de los dueños de los terrenos eran de Salcajá, como Don Ramiro Arango, doña Celsa Soto, don Humberto Hernández, contaba con una gran cantidad de terreno, una parte todavía es de algunos herederos, otros propietarios eran doña Rita Ovalle, otros eran los Calderón tenían mucho terreno por la orilla del camino (por la carretera principal), los Gramajo como don Carmelino Gramajo, don Silvio Gramajo don Francisco Gramajo; todos fallecidos. La proveniencia de los pobladores ahora. De Momostenango, Chiquimultecos (Provenientes de Santa María Chiquimula, Totonicapán), Totonicapán, San Andrés Xecúl y Marroquín, todos indígenas, aquí no habitan ladinos”³⁴. Los anteriores casos, ponen de manifiesto que la forma en que hasta hace escasos cincuenta años y aun hoy día todavía existen extensiones de tierra propiedad de pocas personas, aunque ya son muy pocas extensiones, los nuevos propietarios de estas tierras son procedentes de los lugares en estudio. También nos permite interpretar como las personas en este caso los antiguos propietarios han ido cediendo espacios a través de los hijos herederos de estas propiedades, el cambio de las actividades productivas de los propietarios también permitieron a otras personas provenientes de otros lugares, ir ocupando estos espacios a través de adquisiciones por la compra venta de terrenos; unos con esfuerzo y

³² Diagnóstico e Historia de la Aldea Santa Rita Salcajá, autores profesionales: Marvin Sapón, Ángela Herrera, Miguel Aytun, Victoria Vásquez, Vivian Sapón, Martha Julia Tax, Verónica Tax, Ángela Tax y Pablo Sapón. Año 2009.

³³ Chiquilajá es aldea del departamento de Quetzaltenango y colinda al occidente con Marroquín, Salcajá.

³⁴ Entrevista de campo a líderes del cantón Marroquín.

oportunidad de trabajo a nivel local habiendo construido con mucho esfuerzo su propio capital, otros con capital proveniente de las remesas.

Estas características, han venido a interrelacionarse con otras formas económicas y creación de diversas oportunidades laborales, unos pasando de la tejeduría o de la agricultura a la albañilería o el comercio. En ambos lugares rurales, las personas ven como un logro la oportunidad de poder dedicarse ahora a la albañilería, indicando que el tejido de cortes ya no es rentable y la agricultura como el cultivo de maíz por su estacionalidad, no es un trabajo permanente.

CAPITULO III

Globalización e identidad

1. Globalización y sociedad

En sentido particular, se define globalización económica fundamentalmente como un proceso de internacionalización de la economía capitalista basado en estrategias globales de producción, acumulación, comercialización y aprovechamiento de recursos por parte de las corporaciones transnacionales con el apoyo de tecnologías de información.

El ámbito histórico de la globalización; “algunos autores plantean la aparición de la economía global en Europa en el siglo XIV con la aparición de ciudades dedicadas al comercio, que se extendían hacia tierras lejanas. Esta tendencia hacia el comercio globalizado fue la que a su vez generó en el siglo XV las expediciones hacia otros lugares del planeta, sin embargo este intercambio tenía características unilaterales y se daba entre regiones claramente definidas, hoy en día las interacciones globales son generadas por capitales globales que no tienen en cuenta los intereses territoriales, esto ha sido posible gracias a la incorporación de nuevas tecnologías que hicieron que el volumen e intensidad del movimiento del capital haya aumentado en forma exponencial.

Este flujo desregulado de capitales sin patria se vuelve peligroso, Un ejemplo de esto es lo ocurrido en Corea en 1997 o lo que está sucediendo en Rusia con la implantación del modelo neoliberal que ha provocado niveles de pobreza de tal magnitud donde millones de personas no alcanza a cubrir sus necesidades básicas. *“Estamos conscientes también, de la distancia –cada vez mayor-, existente entre los más ricos de los más ricos y los más pobres de los pobres, y de la distancia paralela entre saber e ignorancia; esta línea de fractura no recubre totalmente la oposición entre países desarrollados y países subdesarrollados (existen pobres y excluidos del saber en los países llamados “desarrollados”; hay países científicamente emergentes)”*³⁵

Marc Augé, indica que *“el término “globalización”, que se refiere a la existencia de un mercado mundial liberal o predeterminadamente tal, y a una red tecnológica generalizada al planeta entero, pero a la cual un gran número de individuos (individuos que forman parte de una sociedad) no tienen acceso. El mundo global*

³⁵ Globalización, mediatización, urbanización. Augé Marc. Página 41; Identidades fluidas, identificaciones móviles. García Ruiz, Jesús

*es por lo tanto un mundo red, un sistema definido por los parámetros espaciales, pero también por los parámetros económicos, tecnológicos y políticos*³⁶

2. Globalización desde una perspectiva Ideológica

La idea de un mundo globalizado por si no es perversa, es más podríamos decir que es un ideal planetario (respetando las diferencias), el problema es el trasfondo ideológico del proceso que estamos viviendo, la globalización actualmente se funda en bases neoliberales que significan la reproducción a escala mundial de las diferencias que este modelo económico significa, es decir genera la concentración de riquezas en aquellos que son dueños del capital los que ahora además no tienen patria, por lo tanto no beneficia a naciones sino a determinado grupos oligarcas con trascendencia planetaria.

La base neoliberal contiene las ideas liberales clásicas, tales como la importancia del individuo, el papel limitado del Estado y el valor del mercado libre.

En síntesis y desde una perspectiva moderna, el neoliberalismo puede ser definido como la creencia en que la intervención gubernamental usualmente no funciona y que el mercado usualmente sí lo hace.

El peligro que encierra el reconocer esta base ideológica como única y sin contraposición está en aceptar que no es posible lograr una sociedad más justa y que para que algunos accedan a los beneficios del desarrollo se hace necesario que otros vivan para siempre en condiciones de miseria inaceptables.”

En sentido más amplio y general, la globalización es un proceso de internacionalización de las relaciones económicas (producción, comercio y finanzas), extensivo al ámbito político y socio-cultural, que expresa el carácter y la necesidad de reproducción de capital a escala global en el momento actual del desarrollo; proceso que conlleva transformaciones aceleradas en la tecnología y el régimen de vida a nivel mundial determinando la creciente integración de las economías a un sistema único, impulsado básicamente por las corporaciones transnacionales y canalizado a través de los estados nacionales y los organismos internacionales por medio de políticas globales y sectoriales.

Se trata de un proceso de globalización de la economía capitalista, que trasciende a lo social, político y cultural. Ello significa que es un fenómeno dinámico y cambiante,

³⁶ Globalización, mediatización, urbanización. Augé, Marc. Página 42; Identidades fluidas, identificaciones móviles. García Ruiz, Jesús

que se manifiesta en el tiempo; que atraviesa por una serie de fases y no se detendrá; que es un paso hacia adelante en el desarrollo de la humanidad.

a. Prácticas sociales en el marco de la globalización

El proceso de la globalización económica, tiene efectos en la sociedad como las formas de vestir, alimentación, tenencia de bienes secundarios y uso de la tecnología como los celulares uso que por parte de los adultos se ha inculcado hasta en los niños menores de edad. Entre los efectos positivos de manera general puede mencionarse que muchos productos están al alcance del público en general; entre los negativos, principalmente la dependencia que se genera, cambios en las conductas de las personas desapropiándose de su propia identidad o identidad originaria. Lo trascendente en una sociedad es que de una u otra manera las distintas estrategias que impone el proceso globalizador implica que las personas sin mayor intención, realicen prácticas de globalización, este es el caso del Caserío el Tigre y el Cantón Marroquín, sociedades que ponen de manifiesto, prácticas y representaciones de globalización las que pueden observarse a través de la existencia de hogares en donde falta un miembro del hogar bien sea el padre o la madre, aunque mayormente es la madre quien se encuentra en el hogar, ejerciendo en su totalidad el cargo de la formación de los hijos y el control de las actividades productivas como el cultivo de la tierra y la crianza de animales domésticos.

Las practicas contemporáneas de la integración familiar, el papel fundamental del padre de familia a quien le era encomendada la enseñanza del trabajo y la educación de los hijos viene quedando a cargo de la madre e incluso han asumido estas responsabilidades los abuelos u otros parientes cercanos.

Como consecuencia se está configurando una sociedad con otras características, considerando los miembros de la sociedad, que todo se puede solucionar únicamente con proporcionar dinero; manifiestan los maestros en las escuelas que los hijos de quienes están en Estados Unidos, presentan cuadros de conducta distinto a los niños cuyos padres no han migrado, también se nota que los hijos de los migrantes presenta manifestaciones de superioridad por tener acceso a objetos que les envían o compran sus padres, llevan más dinero a la escuela para poder comprar refacciones o cualquier golosina e incluso manifiesta un maestro de una de las escuelas *“que se pudo controlar el caso de un niño que consumía droga y trató de involucrar a otros.”*³⁷

³⁷ Testimonio, obtenido en entrevista de campo.

Estos casos denotan que las prácticas producto de la globalización se han orientado mayormente por el lado del comportamiento de las personas y que lastimosamente estas son negativas para la sociedad. Las prácticas culturales en estas comunidades son muy pocas, al consultar a los entrevistados, se refieren las relaciones que se dan principalmente en épocas festivas y prácticas religiosas como la navidad, Semana Santa o festividades familiares. En la vestimenta en estas comunidades solo las mujeres mayas utilizan traje típico aunque no existe una vestimenta propia como resultado de la diversidad en la proveniencia de los pobladores, son los jóvenes hijos de migrantes quienes visten al estilo de grupos Estadounidenses. Los estilos y calidad de la vivienda con estilos modernos pertenecen a familias de migrantes principalmente. Entre las prácticas positivas cabe mencionar que se viene mezclando las prácticas tradicionales como la ayuda y colaboración mutua específicamente cuando existen emergencias como un fallecimiento o un accidente en donde se pone de manifiesto la solidaridad para poder solucionar los problemas.

Ante esto cabe mencionar que desafortunadamente existe la solidaridad únicamente en casos fortuitos, actitudes que podrían llegar más lejos si se aprovechara de mejor manera el sistema de organización comunitaria que se tiene actualmente.

b. Prácticas económicas con enfoque de globalización

Las prácticas económicas que se llevan a cabo están condicionadas por la proveniencia de las remesas a las cuales tienen acceso las familias de quienes se encuentran en Estados Unidos. Estas prácticas están orientadas al consumismo, la inversión en infraestructura y en algunos casos la compra de terreno, la inversión en otras actividades productivas es muy escasa, manifiestan los entrevistados que los que regresan muy pocos cambian de trabajo o invierten en un negocio; la mayoría regresa y se dedica a su mismo trabajo, y cuando se aburren de estar acá o se le termina el dinero, regresan a Estados Unidos.

Otro aspecto es la relación de las construcciones como evidencia de la proveniencia de los recursos en este caso las remesas, así como la cantidad de personas que se encuentran en Estados Unidos, en las opiniones manifiestan los entrevistados que de las familias por lo menos un miembro ha migrado, entonces debiera de haber más construcciones como evidencia o

podiera haberse establecido otro tipo de inversión local, pero esto a la fecha se considera muy escaso y lejano.

La situación del Caserío el Tigre es diferente porque del total de familias es una cantidad menor de personas que ha migrado hacia Estados Unidos.

Sin embargo la manifestación de prácticas del sistema de globalización principalmente por los emigrantes que han regresado de Estados Unidos, específicamente los recién llegados, traen una tonalidad de voz diferente en sus expresiones que inmediatamente da a conocer que ha adquirido otras formas de denominar a los objetos; el significado y sentido a las expresiones locales le da un sentido de mezcla entre las personas locales. Las costumbres en cuanto a su sistema de alimentación el gusto por el vestuario; lo importante a resaltar es que cuando ya no regresan o permanece un periodo largo, nuevamente retoman sus hábitos y formas de vida local.

3. **Identidad y sociedad**

Identidad en su concepto general, es el conjunto de los rasgos propios de un individuo o de una comunidad. Estos rasgos caracterizan al sujeto o a la colectividad frente a los demás, las identidades personales y colectivas están interrelacionadas y se necesitan recíprocamente. No puede haber identidades personales sin identidades colectivas y viceversa. Lo que significa que, aunque ciertamente hay una distinción analítica entre las dos, no pueden ser concebidas aparte y sustancializadas como entidades que pueden existir por sí solas sin una referencia mutua. Esto es así porque las personas no pueden ser consideradas como entidades aisladas y opuestas a un mundo social concebido como una realidad externa. *“A lo largo del tiempo, las identidades pueden cambiar, separarse, trasladarse correspondientemente a etapas históricas de los pueblos”*³⁸.

En cuanto al rol social, la identidad se considera un fenómeno global *“Se trata en realidad de un cuadro conceptual integrativo articulado en torno al concepto de “rol social”, el cual es inserto en la percepción de la noción de identidad. Esto significa que son los valores cognitivos los que son priorizados en la reflexión sobre la identidad, en otros términos, se trata de acordar un espacio específico a los individuos dentro de la estructura social”*³⁹. A este espacio entre el individuo y la estructura social se considera de suma importancia lo apuntado en el mismo documento por Jesús García Ruiz; *“esta incorporación de la realidad social significa también la incorporación de representaciones sociales que son los procesos de*

³⁸ Juventud de una comunidad maya, Ixcán Guatemala. Falla Ricardo. Página. 26.

³⁹ Historias de nuestra historia, García Ruiz Jesús. Página 240.

elaboración perceptiva y mental de la realidad –producción de realidad-, que transformar los objetos sociales (situaciones, contextos, personas) en categorías simbólicas (creencias, ideologías, juicios, valores). Este proceso confiere a estos “objetos” y “categorías” un estatuto cognitivo, estatuto que hace posible su incidencia sobre conductas, prácticas sociales y percepciones de la vida cotidiana. La identidad es, por lo tanto, resultante del proceso iterativo existente entre el individuo y el campo social, proceso que configura y conforma una imagen de sí en la conciencia individual”⁴⁰

Las comunidades en estudio como parte integra de los fenómenos sociales son identidades propias y traslapadas, resultado de aspectos como la migración y las relaciones históricas con distintas sociedades con las cuales tiene relación de empleo, comercio, de parentesco y otras relaciones afines; en este estudio se hace un acercamiento a conocer los principales aspectos de identidad siguientes:

a. Identidad cultural

La identidad cultural, entendida como rasgos individuales y colectivos, que a través de la práctica pasan a formar parte de la identificación de las personas y las distintas sociedades, en este sentido puede identificarse en nuestro medio la identidad cultural de la sociedad maya guatemalteca en sus distintas sociedades como; Mam, K'iché, Zutujil, Ixil entre otros. Cada una “ubicada en su territorio”. Sin embargo comúnmente se ha denominado a esta sociedad maya como la “población indígena” denominativo proveniente de calificativo que los españoles dieron entre otros a través del proceso de la colonización. La sociedad ladina del municipio de Salcajá, utilizan comúnmente las expresiones “indígena”, “naturales” o “los de allá arriba”. Al referirse a la sociedad maya ubicada mayoritariamente en las áreas rurales de Salcajá.

En la actualidad el municipio de Salcajá está integrado por una sociedad abatida por una serie de identidades culturales, unas construidas en el transcurso de la historia así como también identidades recientes influenciadas por otras culturas principalmente la cultura norteamericana, consecuencia de la migración internacional.

Las sociedades rurales, también han sido influenciadas por múltiples identidades culturales, sobre todo porque estas sociedades se han venido conformando con la incorporación de personas y familias provenientes de

⁴⁰ Ídem.

otros municipios y que obviamente traen implícito una identidad distinta del lugar, como resultado, se ha venido construyendo una identidad multicultural.

b. Identidad étnica

La identidad étnica en este caso es definida en términos generales en el concepto de María Cristina Bari⁴¹ *“entendemos que la identidad étnica se constituye a partir de un proceso de contrastación, pero fundamentalmente de confrontación con el otro, razón por la cual no se puede analizar independientemente de las relaciones intra-étnicas e interétnicas, porque esos son los espacios de interacción temporal donde se mantiene, se actualiza y se renueva la identidad”*. Parte de este proceso de contrastación también existe una lucha exterior que confronta a la identidad específicamente étnica, esta lucha presente en el fenómeno de legitimidad *“que a partir del siglo XIX se organiza a partir de la configuración del Estado-nación era una legitimidad cuyo fundamento último era la referencia a la igualdad, lo que significó también, “la legitimidad por lo homogéneo”; en un mismo territorio nacional, teóricamente, todos los ciudadanos eran iguales y todos tenían los mismos derechos. Lo homogéneo era el referente, lo que explica las políticas de aculturación, de “latinización”, etc., que no eran sino políticas cuya finalidad era obligar al otro a que fuese “lo mismo que...”, es decir que asumiese los referentes (vestido, lengua, religión, etc.)”*.⁴² Cabe destacar que en Salcajá históricamente se vivió ese fenómeno, por ejemplo. Los ladinos le decían a los mayas no les hablen de ese modo (cuando les hablaban en su idioma materno), ustedes ya son igual que nosotros. Otros casos de manera institucional; en la municipalidad automáticamente en las celebración matrimonial, el secretario anotaba sin consultar al referirse a la etnia que era “ladino” o “ladinos” a la pareja que contraía matrimonio.

En el Caserío el Tigre y Cantón Marroquín, con el paso de los años y principalmente en los últimos veinticinco años aproximadamente, se ha dado comúnmente el asentamiento de personas y familias provenientes de otros lugares entre estos personas de Cabricán y San Juan Ostuncalco pertenecientes a la etnia maya mam, de Sololá de la etnia maya kakchiquel y lugares de Totonicapán de la etnia maya k'iché, predominan los de Totonicapán por la cercanía.

⁴¹ La cuestión étnica; Aproximación a los conceptos de grupo étnico, identidad étnica.. Cuadernos de antropología social. Página 156.

⁴²Entre orden social y conflicto. García Ruiz, Jesús. Página 4

Esta diversidad de proveniencia de los distintos lugares y de las distintas etnias maya, que se ha establecido en estos dos lugares, su preferencia es porque es allí en donde encuentran una identificación social y cultural, al verse obligados a migrar hacia un lugar más accesible siendo la principal motivación, la necesidad de tener acceso a actividades laborales como es el caso de los provenientes de Cabricán, que inicialmente llegaron tres personas por motivo de trabajo “...la mayor parte por busca de mejoras de trabajo, en este caso los que vinieron de Cabricán algunos se quedaron, otros se llevaron a sus mujeres de acá, pero es por el trabajo de la tejeduría, ahora los de la costa emigraron hacia acá para tener un trabajo estable, estamos hablando aproximadamente entre 20 o 25 años ya, los primeros que vinieron (de Cabricán), eran jóvenes ahora ya son señores. Y los trajo un señor que trabajaba en Educación Extra escolar para que aprendieran y trabajaran en tejeduría, de allí fueron viniendo los demás, no se me olvidan los nombres de ellos, Luis, Miguel y Dionisio. Dionisio se fue para Estados Unidos ahora vive allá. Luis se llevó el primer telar de aquí, me imagino que el empezó a enseñarles a los demás...”⁴³

c. Identidad histórica

Generalmente a una sociedad se le conoce y valora por su tradición, por su historia y ello le da una identidad diferente frente a otras sociedades. Sin embargo una sociedad que se va conformando con personas provenientes de varios lugares en unos casos cercanos otros distantes como personas que se han incorporado al Caserío el Tigre provenientes de Chiquival (una aldea de San Carlos Sija, que colinda con Huehuetenango y son personas ladinas). Y en el Cantón Marroquín, en donde han llegado personas del municipio de Cabricán Quetzaltenango o quienes han llegado de Momostenango. Así también se han establecido personas de otros lugares de Totonicapán y de la costa sur de Guatemala.

Las personas originarias de estos lugares han sido muy pocas provenientes de una o dos familias, a ellos se han sumado personas de otros lugares (ya descritos), y es en esta dinámica en que se ha venido tejiendo la historia de estas dos sociedades Caserío El Tigre y Cantón Marroquín, conformación que ambas tienen en común, debido a la cercanía y el acceso más próximo a lugares de Totonicapán y en otros casos por relación y contactos laborales.

⁴³ Entrevista a líder de Cantón Marroquín. Los nombres indicados fueron cambiados. Cabricán, es municipio del departamento de Quetzaltenango.

En la actualidad esta dinámica histórica se mantiene principalmente por el crecimiento poblacional que tienen los centros urbanos como Salcajá, San Cristóbal Totonicapán, San Andrés Xecúl y Quetzaltenango entre otros. De manera que la migración local y regional son parte de la conformación histórica de Caserío El Tigre y Cantón Marroquín.

d. Identidad de clase

Las clases sociales constituyen una forma de clasificar a las sociedades por sus distintas características que implica la construcción de barreras ideológicas que se materializan a través de la clasificación de las sociedades, en las dualidades de sociedad urbana y sociedad rural, ladino e indígena, pobre o rico. En los conceptos de Marx. *“Las clases sociales son grupos antagónicos en que uno se apropia del trabajo del otro a causa del lugar diferente que ocupa en la estructura económica de un modo de producción determinado, lugar que está determinado fundamentalmente por la forma específica en que se relaciona con los medios de producción”*⁴⁴. Las clases sociales articuladas en *“diferentes clases y fracciones en los diferentes niveles (económico, político, ideológico) de una formación social”*⁴⁵. Esta articulación tiene implícita la formación social con condiciones de dominante y dominados condicionados por múltiples factores sociales combinados *“La estructura de clases a nivel de la formación social implica, además de las determinaciones propias de la combinación de las diferentes relaciones de producción que sirven de soporte a las diferentes clases antagónicas propias de cada modo de producción, otras determinaciones que explican el surgimiento de nuevas clases que tienen carácter transitorio, por ejemplo, el campesinado (pequeño productos agrícola) que surge al suprimirse el régimen de producción basado en la servidumbre y que tiende a desaparecer a medida que se desarrolla el capitalismo en el campo, convirtiéndose en su mayor parte en proletariado agrícola o emigrado a la ciudad”*⁴⁶.

Estas prácticas de identificación, las clases articuladas y la formación social de éstas; están implicadas en las sociedades en estudio al ser consultadas sobre la opinión ¿qué hace diferente a las sociedades rurales con la sociedad urbana del municipio de Salcajá?, se ve una marcada separación al indicar que en la parte política no se manifiesta interés por desarrollar estas comunidades, en cuanto a la situación económica educativa uno de los entrevistados manifiesta que *“todos tenemos las mismas posibilidades, mas no*

⁴⁴ Definición marxista de clase social. Harnecker Marta. Los conceptos elementales del materialismo histórico.

⁴⁵ Ídem.

⁴⁶ Ídem.

las mismas oportunidades” y continua al especificar en el aspecto educativo. “en la educación, a nivel del área urbana, los alumnos tienen más oportunidades de prepararse académicamente y eso les da más oportunidad de tener un trabajo, en cambio aquí no. La mayoría si es que llega, es a tercero básico, solo algunos llegan a tener la oportunidad de una carrera y son pocos los que llegan a cursar una carrera universitaria, si hablamos de la comunidad de Marroquín tal vez unas diez personas llegan a una carrera universitaria la mayoría se queda en el tercero básico pero es por la posibilidad económica que no da para más.”⁴⁷. Estas condiciones que resaltan es una muestra de la identidad de clase social, por una parte de las personas que habitan en el Cantón Marroquín; fundamentalmente están conscientes que en los miembros existe una marcada diferencia social con el área urbana, por otra parte existe cierta conformidad y poca colaboración e interés de implementar o propiciar condiciones más estables en cuanto a las relaciones económicas.

Exteriormente, autoridades religiosas, manifiestan que existe poco interés y entusiasmo por sacar adelante a la comunidad y que falta propiciar el dinamismo en las actividades económicas, las personas como que se han conformado con lo que tienen, *los que han estado en Estados Unidos hacen su casa, o compran terreno y nada más; opina un entrevistado.*

e. Los patrones de cultura y la migración

Las personas que habitan en estas dos comunidades, manifiestan que entre los aspectos culturales solo algunas se mantienen, indican que; conservan algunas prácticas culturales pero solo son las correspondientes a las actividades de tipo religioso como la Navidad o Semana Santa, así también algunos actos ceremoniales correspondientes a los matrimonios aunque indican que ya no como se hacía anteriormente, posiblemente por la situación económica en algunos casos. En otros porque se pone en práctica la forma de unión de personas como se hace en Estados Unidos, esto lo han llevado a la práctica las personas que ya han emigrado y de la misma manera propician esta práctica como algo diferente o novedoso.

Los efectos de la migración en estas sociedades, puede observarse el cambio principalmente en la infraestructura, las construcciones en medio de los terrenos extensos tienen características y diseños diferentes a las construcciones comunes, estas se mezclan con las construcciones de casas

⁴⁷ Entrevista realizada a líder y autoridad educativa en el Catón Marroquín.

que se construían anteriormente, mismas que permitían una mayor interrelación social con la familia y los vecinos.

También cabe resaltar que como aspecto cultural, muchas personas asumen que la cultura se puede representar por la vestimenta, principalmente la utilizada por la mujer maya. Al respecto los comunitarios de ambas sociedades están conscientes y también se ha podido observar que no existe una vestimenta o un traje que identifique a estas sociedades. El motivo es porque como se ha indicado anteriormente, estas sociedades aunque de descendencia maya en un alto porcentaje, las distintas familias se han conformado por múltiples relaciones étnicas que han llegado, se han establecido y hoy día se han multiplicado en estos lugares.

f. Conclusiones de la primera parte

1. En esta primera parte de la investigación, se presenta en primer lugar el contexto histórico del municipio de Salcajá, durante la revisión documental de esta historia, se ha podido establecer que la mayor parte de las versiones referentes a esta historia, han tomado como referencia, lo escrito por los historiadores quienes han escrito la historia de Salcajá a partir de su fecha de fundación como pueblo, siendo los principales referentes, el historiador Jorge Lujan Muñoz y los apuntes de don Pedro Cortez y Larraz.

Sin embargo también se ha querido explorar la historia y es el Profesor Miguel Ángel de León Soto, quien en su libro “La notable Historia de la Villa de San Luis Salcajá, parte más directamente a partir del asentamiento de los españoles en este valle. Sin embargo como pueblo originario, el valle ya existía y existían habitantes como se hace mención en este primer capítulo, su nombre se encuentra escrito en el libro sagrado de los kichés el Popol Vuh, el territorio y sus habitantes eran notables por ello eran convocados para formar parte de este tipo de reuniones las cuales pueden interpretarse que eran de suma importancia porque eran convocados los representantes de varias lugares o territorios, (lo que hoy conocemos como regiones o departamentos).

2. El contexto de la sociedad migratoria, corresponde concretamente describir como la migración ha sido parte fundamental a través de la historia en la conformación de los pueblos y naciones; en particular Salcajá es uno de los pueblos que en el transcurrir de los años, la migración ha sido parte importante en su conformación social, así también hoy día lo siguen siendo las distintas sociedades que conforman el municipio. La migración ha estado presente en sus distintas manifestaciones como: Migración internacional, regional, local y micro local, si asumimos como migración a toda forma de desplazamiento en que se ve involucrado el ser humano como parte de su forma de vida a la que involuntariamente está sujeto.

Forma parte sustancial en esta investigación el enfoque de teóricos que en el transcurso de la historia han analizado y fundamentado sus teorías en torno a la sociedad y la migración siendo estos Max Weber, Karl Marx y Federico Engels.

3. La globalización e identidad, forman parte sustancial de esta investigación antropológica, debido a que las sociedades están viviendo procesos de cambio acelerados que tienen incidencia en la recomposición de las identidades individuales, familiares, comunitarias y en la sociedad en general; éstas identidades tienen un elemento principal que es el cambio constante producto de situaciones por una parte forzadas por agentes externos como son las políticas provenientes de un sistema económico globalizado, capaz de transformar toda estructura orgánica y originaria “*se desarrollan independientemente de los principios de pertenencia simbólica –como son la pertenencia de clase y, sobre todo, de pertenencia ciudadana y los valores que le están asociados-, ya que surgen en el contexto de desposesión de las funciones y principios históricos de regulación*”⁴⁸

4. La investigación ha permitido tener un acercamiento con las sociedades en estudio, para conocer de cerca los distintos esquemas de migración que han formado parte importante en la conformación de estas sociedades y cómo siguen presentes y transformando estos territorios, mismos que representan en su forma de vida esquemas de globalización y cambios en su identidad social.

⁴⁸ Identidad y Globalización, página 13, identidades fluidas, identificaciones móviles. García Ruiz, Jesús.

SEGUNDA PARTE:

CAPITULO I

Formas de Organización de las sociedades del Caserío el Tigre y el Cantón Marroquín, Salcajá.

1. Introducción

La organización en sus distintas manifestaciones, forma parte importante en la integración y desarrollo de las comunidades. Este capítulo permite mostrar las organizaciones cristianas presentes en las comunidades rurales del Caserío el Tigre y Cantón Marroquín, su nivel de organización e identificación con cada una. Las relaciones de parentesco, las formas de organización, comparando la organización tradicional y la organización actual que permite establecer cuáles son los cambios fundamentales, parte de este análisis ha sido necesario revisar las leyes vigentes y su aplicación en el marco político y jurídico actual.

También se analiza los efectos de la migración en los sujetos, cambios que también inciden directamente en el nivel de organización en cada una de las sociedades; al respecto cabe mencionar que las prioridades de los sujetos directa e indirectamente tienen relación con la identidad condicionada por la migración internacional.

Las formas y el nivel de organización también tienen relación con la infraestructura misma que al sufrir cambios tienen incidencias positivas y negativas y estas incidencias también tienen efectos en el nivel de organización y las relaciones sociales en las comunidades.

2. Forma de organización cristiana tradicional

La organización cristiana tradicional que hoy se conoce, es a partir de la llegada de los españoles y el proceso de adoctrinamiento para la implementación del cristianismo, en el municipio de Salcajá, a través de la historia en los primeros años desde el asentamiento de los primeros españoles en el Valle de Salcajá y aunque se presume que es en este lugar en donde inicia el proceso de cristianización, que en Salcajá se celebró la primera Eucaristía y que se cuenta con un ícono de representación como es la Ermita de la Conquistadora; queda un espacio en la historia que vale resaltar y es que no fue un proceso fácil aun para los mismos españoles, ni mucho menos para los miembros de la sociedad originaria, lo cual fue una lucha constante por parte de la iglesia católica.⁴⁹ Puede interpretarse que los

⁴⁹ ...La iglesia mantuvo firmemente en sus manos el papel de agente moderador de la estructura social colonial y se encargó también de elaborar y mantener la ideología justificadora del sistema. Volcó su influencia sobre las élites

primeros habitantes españoles (aunque no se cuenta con datos exactos cuantos fueron originalmente) que se asentaron en el valle tomaron en propiedad extensiones de tierra, puede interpretarse también que estas extensiones inicialmente fueron las correspondiente a lo que hoy es el barrio San Luis concentrándose originalmente en el barrio San Jacinto, lugar que hoy día ocupa la ermita de la conquistadora, posteriormente conforme se fueron consolidando las familias tomaron más extensiones de tierra⁵⁰, se establecieron en ellas sin ningún control por parte de ninguna autoridad incluida la iglesia. Esta es una de las razones por lo que la iglesia y el estado se preocuparon por organizar de mejor manera la población siendo a través de la reducción de pueblos o villas de ladinos en que se logra un mejor ordenamiento desde el punto de vista del territorio.

Por lo anterior la fundación de la villa de Salcajá se remonta hacia el año de 1776, 252 años después del asentamiento de los españoles en dicho lugar. Este acontecimiento tiene sus orígenes según los historiadores *“En 1770, el arzobispo Cortés y Larraz decía que en el valle de Salcajá, había 63 familias con 294 personas, habiendo 64 hombres, 136 mujeres, 46 párvulos de meses a 5 años, y 48 adultos de todas las edades y sexos”* *“en 1776, el cura párroco de Totonicapán decía de los habitantes de Salcajá que, “el valle de Sacahá se compone de vecindarios de mulatos que comúnmente llaman ladinos y de algunos que se quieren reputar por españoles tiene iglesia, e inmediato a ella terreno acomodado para fundar pueblo o villa, y que viven dispersos en un distrito de una legua, en barrancos y parajes ocultos en milperías y siembra de trigo”* *“según lo que expone el alcalde mayor de Totonicapán. Don Matías de Manzanares y Cerezo, una serie de excesos y delitos cometidos en corto tiempo fue lo que provocó una decisión de reducir los dos valles (Sija y Salcajá) a poblado, como medio de poner coto y control de la situación. “El auto que encabeza los procedimientos es el de Agosto 1775. En él y en las declaraciones de los testigos y en las certificaciones de los curas y corregidores se habla de repetidos excesos, robos, riñas amancebamientos, escándalos, borracheras y fabricación ilegal de aguardiente y según el alcalde Mayor, todo provenía de lo disperso de la población, que redundaba en que cada persona viva en la ley que quiere, en donde se arman juegos, quimeras,*

criollas, así como sobre los mestizos, o sea que preparó las mentes de los futuros ladinos. Tanto la educación, en el sentido más amplio, como la escasa enseñanza escolar, estuvieron siempre encomendadas a los clérigos. Ejerció pues, mucho más un dominio temporal que espiritual: en tanto la ideología justificativa del sistema colonial tenía inmediata y práctica aplicación, las reflexiones teológicas y las meditaciones místicas cedieron el paso a un catolicismo cultural, externo, secular, que el ladino actual practica mecánicamente. / Curiosamente que también los españoles caciques, principales o intermediarios para facilitar su dominación colonial.

Guatemala una interpretación histórico-social. Carlos Guzmán – Böckler. Jean. Loup Herbert.

⁵⁰ Por referencia de personas mayores cuentan que el lugar conocido como barrio El Carmen zonas 3 y 4 era conocido como el potrero y era utilizado como pastizal y cultivos de maíz y trigo.

*usurpaciones de robos y albergan cuantas maldades se puedan imaginar, siendo el único medio para que cesen “las ofensas a ambas majestades”, el que se reduzcan ambos valles a pueblos. Se afirma que últimamente han atacado a los arrieros que pasan con sus recuas y que son lugares de refugio de criminales que huyen de la capital.*⁵¹

*“El 9 y 12 de diciembre de 1776, se llevó a cabo la fundación y reducción de Salcajá, se redujeron 76 familias, a las que se asignaron igual número de solares...”*⁵². Lo anterior permite hacer un recorrido por la forma en que el cristianismo católico tuvo que ver con la conformación del pueblo de Salcajá, también permite explicar cómo las tierras aun cuando a estas familias les fueron proporcionadas tierras para la construcción de sus casas, también se hicieron o quedaron como propietarios de las extensiones que poco a poco fueron tomando la categoría de rurales. En el caso del catolicismo siendo un principal protagonista en la conformación de Salcajá, hasta nuestros días su influencia tradicional es bastante fuerte.

En el cantón Marroquín, hoy día predominantemente se practica el cristianismo católico cuentan con un templo en donde se venera a la Virgen María Auxiliadora de los Cristianos, en su organización la festividad ha tomado importancia principalmente por el aporte de fondos de los migrantes quienes envían remesas destinadas a esta celebración. Otro grupo con fuerte presencia son los que tienen como patrón a San Antonio de Padua, ellos se consideran con una tradición más conservadora porque están más dedicados a la celebración de la palabra, reflexión y los rezos periódicamente y no celebran una fiesta con mucha pompa según lo manifiestan.

Otro grupo que se considera fuerte es el grupo carismático, que dicen tener cierta diferencia con los católicos tradicionales, uno de los entrevistados en este tema indica que existe cierto celo entre los católicos tradicionales y los carismáticos, se le consulta cuales son estos desacuerdos y manifiesta que en los católicos tradicionales no hay mucha colaboración y en cambio con los carismáticos hay más unión que si alguien se está desviando (se refiere al alcoholismo principalmente), rápido los visitan y lo motivan a seguir adelante. Al preguntarle; que es lo que a él, realmente le hace diferente a ser carismático y no católico tradicional, indica que la diferencia es que en el catolicismo tradicional, se hace énfasis a las tres divinas personas (Padre, Hijo y Espíritu Santo), con los carismáticos le dan más énfasis al Espíritu Santo y eso a él le gusta y se siente bien.

⁵¹ Bicentenario de Salcajá y San Carlos Sija. Por Jorge Lujan Muñoz. VI final. (copia de recortes prensa).

⁵² Idem.

El informante también indica que conoció a los carismáticos porque tiene problemas de alcoholismo y que fue un miembro de los carismáticos quien lo invitó, asistió, le gustó y cuando se dio cuenta, ya formaba parte de los carismáticos. También ha manifestado que allí en Marroquín, los católicos tradicionales cuando hablan en las actividades que se llevan a cabo en el templo católico, se expresan mal y hablan con indirectas, eso a los carismáticos les molesta y los aleja de las actividades en conjunto por lo que prefieren realizar sus actividades por separado. Uno de los católicos tradicionales por su parte se expresa al referirse a los carismáticos que ellos únicamente están a un paso a ser parte de la iglesia protestante.

En la comunidad de Marroquín, existen tres templos evangélicos, dentro de la historia se sabe que una iglesia o templo ubicado en el sector número cuatro, es el más antiguo; en el sector tres, existen dos templos, éste al inicio era un solo templo pero por desacuerdos entre los miembros se separaron y formaron otro grupo y construyeron su propio templo.

Las personas en el Caserío el Tigre, participan mayoritariamente en el cristianismo católico, y los pertenecientes a la iglesia protestante, representan una mínima cantidad de personas que los comunitarios consideran poco significativo. No se evidencia la organización de carismáticos.

3. Organización religiosa actual

En el Caserío el Tigre, actualmente se encuentran organizados en grupos directivos principalmente por la sociedad del Hermano Pedro y el Señor de Esquipulas, también está formado un coro que representa al Caserío. Actualmente se encuentra organizado un comité pro-construcción del templo católico. La expresión de un párroco que estuvo hace algunos años en Salcajá, indica que aunque se encuentran organizados y han iniciado el trabajo de la construcción del templo, no se ve mayor interés, más ánimo que les permita haber terminado el templo, que es una comunidad pasiva. Aunque otra persona al referirse a la comunidad a las dos comunidades manifiesta que en estas comunidades en el campo religioso les hace falta mucho acompañamiento, hasta cierto punto hay abandono, no ha habido mucho apoyo y que tienen ciertos vacíos en el campo religioso.

El Cantón Marroquín, presenta una organización religiosa, a través de dos coros, el grupo de María Auxiliadora y el grupo de San Antonio. En la localidad está organizado el consejo local pastoral mismo que representa a la comunidad ante el consejo pastoral parroquial.

Esta forma de organización cristiana católica, tiene aproximadamente 15 años de haberse organizado en el municipio de Salcajá.

4. Integración familiar

El sistema de integración de las familias en ambas sociedades, son de tipo tradicional en su conformación, las familias se han expandido por relaciones afines en las parejas unas son afines a los mismos lugares, pero otros han encontrado ya sea el hombre o la mujer su pareja originaria de otro lugar, esto ha sido una de las formas de crecimiento de la población en estos lugares.

Este esquema de familia tiene implícito la migración local o regional aunque también puede contemplarse una migración micro local porque de una u otra forma el traslado de un lugar a otro para formar un matrimonio, conlleva un desplazamiento humano.

Siendo la familia una forma de organización fundamental en las distintas sociedades, este esquema que valora la integración y la unidad, ha sido roto a partir del incremento de las migraciones, en la actualidad una gran cantidad de familias se encuentran fragmentadas y desintegradas como en caso del Cantón Marroquín en donde han indicado que por lo menos un miembro de cada familia ha migrado, la situación de la desintegración adquiere mayor profundidad cuando las personas llegan a obtener una residencia en Estados Unidos, tienen la oportunidad de viajar y van una temporada y regresan, otro esquema es cuando el padre o la madre de familia se van y dejan a los hijos bajo la responsabilidad solamente de una persona, el padre o la madre, pero existen casos en los que han migrado el padre y la madre, viven en Estados Unidos por separado con diferente pareja y los hijos han quedado bajo la responsabilidad de los abuelos o los tíos.

El testimonio siguiente es uno de tantos casos *“la vida de las familias migrantes es muy dura principalmente para los niños, los dejan abandonados y los niños extrañan mucho a los padres, el año pasado tuvimos un caso de una señora que el esposo se fue para Estados Unidos y como ya no le mandó dinero, ella también se fue y cayó en prisión durante seis meses, los niños quedaron completamente abandonados, nadie preguntaba por ellos y la abuelita ante la falta de recursos tomó la decisión de entregar a los niños a un orfanato en la capital, sin embargo hablamos con la señora y se logró que los niños no fueran entregados al orfanato, pero fue un caso difícil.”*⁵³

Otro testimonio se obtuvo en el Cantón Marroquín al referirse a la situación de las familias de quienes se encuentran en Estados Unidos. *“algunos solo vienen a ver a*

⁵³ Testimonio de una persona entrevistada en el caserío el Tigre.

la señora y a los hijos y se van. / Que contraste, un muchacho dejó embarazada a la señora cuando se fue, cuando vino no encajaba la hija, le decían él es tu papá, y la niña decía a saber quién es no lo conozco, eso es horrible. Sabe cuál es lo másdesgraciado, cuando uno está agonizando en cama, un amigo me decía, que hago para que venga Juan, llámale le dije, no quiere venir me dijo y así murió. Ah! yo pude notar esa gran zozobra...Otro caso, se murió el amigo, a mi medio tanto sentimiento porque dijo un padre de familia;“después de que uno cría a los güiros” luego creen que uno ya no vale nada.”⁵⁴

Estos testimonios muestran la situación familiar actual, consecuencia de la migración, son muy pocos los casos en que el esposo ha migrado, ha podido realizar un capital o construido una casa y comprar terreno, ha regresado y ahora vive felizmente con su familia, este es solamente un ideal de lo que podría ser una familia modelo en la sociedad tradicional, ahora hasta se dice que es una familia moderna porque tiene implícito algunas acciones y formas de vida adquiridas de otro país.

5. Relaciones de parentesco en las comunidades de estudio

Estas relaciones se han ido conformando en la dinámica del crecimiento de la población misma que como ya se ha explicado, ambas sociedades están compuestas por personas provenientes de varios lugares, sin embargo cabe destacar que ha habido influencia de unas familias que por su forma de ser son más predominantes que otras como se pone de manifiesto por parte de los entrevistados.

En el Cantón Marroquín se hace énfasis a la importancia de las familias por su estatus social demostrado en la comunidad. Por ejemplo por la situación económica, por antigüedad, por el número de miembros y por la situación académica. Siendo estos; la familia Macario, considera el informante que tienen mayor “calidad de vida”, porque que la mayoría han migrado y muchos cuentan con residencia en Estados Unidos y tienen la posibilidad de ir y venir, es una familia grande. Por su parte la familia Aguilar es otra familia predominante que también han migrado, pero entre esta familia existen más cantidad de miembros que ya tienen una profesión a nivel medio y actualmente se encuentran estudiando en la Universidad. Luego hay otros como los Pérez, Huix, Zarát. Unos son reconocidos por su liderazgo, como los miembros de la familia Huix.

En el Caserío el Tigre se encuentra un esquema diferente debido a que internamente se sabe y los informantes externos confirman, que en esta comunidad cuesta un poco trabajar porque se ven muy pasivos pero por otra parte también los

⁵⁴Opinión de testigo entrevistado en el cantón Marroquín.

líderes son un tanto conflictivos, en la escuela indica una profesora, que se evidencia los conflictos en las familias, reflejándose en las actitudes de los niños que pertenecen a estas familias quienes cuando llegan a algunas discusiones ya sea jugando o por otras acciones de tipo escolar y común en la niñez, se ve que se toman los problemas de los adultos.

En este Caserío, se ve de distinta manera a las familias, se les juzga por su liderazgo; que ejercen sobre los demás, al consultar quienes son las familias predominantes indican que son los Sajché, los Ordoñez y los Vicente. Al consultar, quienes tienen más influencia, indica la informante que *“los Sajché son quienes deciden más en la comunidad, cualquier cosa que ellos dicen, allí van todos, no son muchos, son tres hermanos pero ejercen su liderazgo sobre los demás”*.⁵⁵

6. Formas de organización comunitaria tradicional

La organización comunitaria tradicional en estas dos comunidades rurales del municipio de Salcajá, ha sido muy variada, posiblemente por dos factores evidentemente marcados; una parte, porque son sociedades relativamente jóvenes, que comenzaron a consolidarse aproximadamente hace tres décadas y que en la última década se han convertido en un área muy atractiva por parte de personas provenientes de otros pueblos quienes al tener la posibilidad de poder adquirir terrenos (a través de la disponibilidad de las remesas) y estar en la capacidad de construir una vivienda. De la misma manera por los inversionistas inmobiliarios.

En este caserío, vecinos entrevistados resaltan que hasta mediados de los años ochenta, las autoridades municipales no los tomaban en cuenta posiblemente por su escasa población o por tratarse de sociedades rurales pero que si eran tomados en cuenta para obtener votos y llegar al poder municipal.

Estos factores principalmente han permitido que la organización comunitaria, también no tenga un historial muy marcado, pues la organización se ha venido construyendo sobre la base de la experiencia que cada persona o familia ha traído de sus pueblos de origen.

7. Organización comunitaria actual

La organización comunitaria construida en la sociedad actualmente presenta una diversidad de relaciones entre lo que han venido construyendo en el transcurso de los años y lo que últimamente contemplan las Leyes conocidas como trilogía de leyes que contienen la Ley General de Descentralización, decreto número 14-2002 y su reglamento, Ley de los Consejos de Desarrollo Urbano y Rural y su Reglamento

⁵⁵ Testimonio de una Maestra escolar en el Caserío el Tigre.

y Código Municipal. Cuyos fines comunes se encuentran plasmados en los considerandos de las leyes *“Que la descentralización implica el traslado del poder de decisión política y administrativa del gobierno centran hacia entes autónomos caracterizados por una mayor cercanía y relación con la población en cuanto a sus aspiraciones, demandas y necesidades, lo que produce espacios de participación nuevos y necesarios para el desarrollo y el fortalecimiento del sistema democrático, delegación de competencias para implementar políticas públicas que deben ser acompañadas de recursos y fuentes de financiamiento, acorde a los mandatos constitucionales y a los compromisos asumidos en el Acuerdo de Paz Firme y Duradera.*⁵⁶, *“Que el sistema de Consejos de Desarrollo debe comprender cinco niveles, a saber: nacional, regional y departamental, previstos constitucionalmente; municipal, contenido en el Código Municipal, decreto legislativo 58-88; y el comunitario contemplado en los Acuerdos de Paz; debiendo estructurarse desde la base de la población para constituir un instrumento permanente de participación y representación de los pueblos maya, xinca y garífuna y de la población no indígena, así como de los diversos sectores que constituyen la nación guatemalteca, sin exclusión ni discriminación de ninguna especie, mediante la creación de los mecanismos y criterios idóneos en los niveles comunitario, municipal, departamental, regional y nacional”*⁵⁷ y *“...de Guatemala se organiza para proteger a la persona y la familia, siendo su fin supremo la realización del bien común, y son deberes del Estado garantizar a los habitantes de la república la vida, la libertad, la justicia, la seguridad, la paz y el desarrollo integral de la persona, por lo que, para el cumplimiento de tales fines, es imperativo modernizar el ordenamiento jurídico...”*⁵⁸. Estas leyes, contemplan la orientación desde el orden jurídico como debe ser la organización comunitaria.

Las sociedades en estudio, han venido tomando en cuenta este sistema de organización, actualmente se encuentran organizados COCODES, Consejos Comunitarios de Desarrollo y son estos consejos quienes tienen la representación ante la municipalidad conjuntamente con los Alcaldes Auxiliares.

Como se ha indicado anteriormente, la organización comunitaria actual tiene variantes aunque no son históricamente estructuradas, estas se han venido construyendo empíricamente sobre la base de la experiencia y el crecimiento de la población de esta manera ambas sociedades cuentan con diferente organización comunitaria.

⁵⁶ Cuarto considerando, Decreto número 14-2002, Ley General de Descentralización.

⁵⁷ Tercer considerando, Decreto número 11-2002, Ley de los consejos de Desarrollo Urbano y Rural.

⁵⁸ Primer considerando, Decreto 12-2002, Código Municipal.

El Cantón Marroquín ha implementado un sistema de control y división administrativa propia que muy bien ha podido adaptar al sistema jurídico del estado guatemalteco. Siendo este: Se encuentra dividido en cuatro sectores, los sectores eligen a sus representantes por medio de un sistema de jerarquía de cargos, sistema propio del lugar; primero debe ser fontanero, luego ayudante del segundo alcalde auxiliar, posteriormente ayudante del primer alcalde auxiliar. Luego de estos tres cargos que implican un año de servicio o de trabajo, se elige como segundo alcalde auxiliar y posteriormente debe ocupar el cargo de primer alcalde auxiliar. Después de este recorrido ya no tiene obligación de desempeñar otros cargos. Este proceso representa un sistema de ascenso en los cargos porque no pueden llegar al cargo más alto sino no han desempeñado los cargos anteriores.

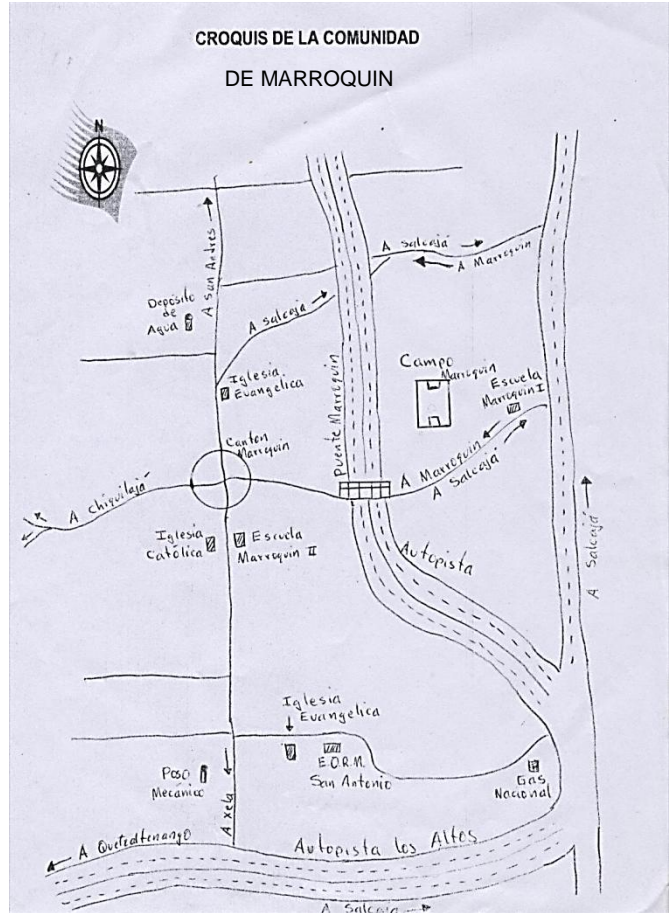

Croquis proporcionado por el Director de la Escuela de San Antonio, Marroquín

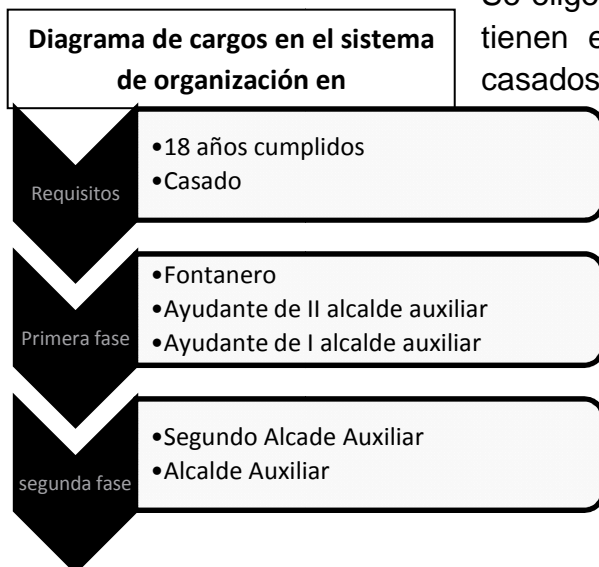

Se elige a las personas a partir de los 18 años y tienen esta obligación, quienes se encuentran casados, quienes tienen 18 años o más, tienen la posibilidad de contribuir con este servicio pero no es obligatorio, la dificultad es que la división de sectores se realizó, dividiendo el territorio en cuatro partes iguales y eso le ha ocasionado problemas a los sectores que cuentan con poca población pues actualmente el sector número 03 tiene la mayor concentración de familias. Se indica

que los nombramientos se hacen mediante la observación de las personas que van cumpliendo 18 años de edad luego verifican en los controles, es función de la alcaldía auxiliar llevar el control y registro de las personas que van realizando los distintos servicios.

El cantón Marroquín a través de su sistema de organización ha implementado el servicio de agua potable, producto de sus propias gestiones y recursos, ha gestionado un pozo mecánico, este servicio abastece de agua a todas las familias de Marroquín y son los comunitarios quienes administran y brindan el mantenimiento respectivo para este servicio.

Los vecinos manifiestan su complacencia por contar con este servicio que es sostenido por las propias familias.

El Caserío el Tigre tiene una variante en su organización comunitaria, por una parte se aplican las leyes vigentes, está organizado el Consejo Comunitario de Desarrollo COCODE, y la alcaldía auxiliar del Caserío. El Caserío está organizado en 03 sectores siendo estos Xajatit, los Cerezalitos y Buenavista. Para llevar el control respectivo, tienen un registro general de los vecinos, siendo obligación de los vecinos en prestar los servicios de la alcaldía auxiliar, a partir de 18 a 65 años entre estos el alcalde auxiliar, segundo alcalde auxiliar y dos ayudantes. Las autoridades se eligen anualmente mediante nombramiento de las personas y en asamblea de la comunidad, se consulta a la asamblea si están de acuerdo, si aprueban los nombramientos y proceden al nombramiento respectivo.

Los entrevistados manifiestan que en los últimos años han cambiado el sistema de organización comunitaria, anteriormente las gestiones principalmente para infraestructura, se realizaban a través de comités pro mejoramiento; en opinión de algunos vecinos, consideran que antes era mejor este sistema de organización porque existían los comités y que en la actualidad las gestiones son más engorrosas y las personas en algunas ocasiones no quieren colaborar, otra situación es que existen desacuerdos entre el cocode y la alcaldía auxiliar y estos desacuerdos impiden que las acciones se lleven a feliz término.

CAPITULO II

Prioridades, efectos y consecuencias en la migración en los lugares de estudio

1. Necesidades e intereses en la migración

La migración en los lugares de estudio, tiene fundamento en varios aspectos sin embargo en este análisis se pone de manifiesto ¿Cuáles son las necesidades y cuáles son los intereses en la migración?. Entre las principales necesidades se cuentan las necesidades de tipo económico ante las situaciones económicas que han azotado al país, en el caso de las comunidades rurales, a la par de las situaciones económicas difíciles a nivel macro económico, se suma la falta de oportunidad de las familias para formar un capital de trabajo, el acceso a contar con una vivienda digna, y acceso a tener un terreno para cultivo de los principales granos básicos o la crianza de animales de patio para el autoconsumo, acceso a la educación tomando en cuenta que hace veinte años aproximadamente no había oferta educativa en el municipio de Salcajá; ante estas limitantes, las personas piensan en el futuro de los hijos el que puede ser “mejor” si sacrifica la unión del núcleo familiar y deciden emigrar hacia Estados Unidos, en busca de poder generar mejores ingresos que le permita costear los estudios de sus hijos, hacer un capital de trabajo, comprar terreno o construir una vivienda digna para la familia.

Otras familias asumen la intención de cambiar su nivel de vida, buscando unaposición económica igual o mejor que un miembro del mismo núcleo familiar ha adquirido, como es el caso generalizado del padre de familia que ha emigrado. Otros miembros de la familia deciden emigrar en este caso es la esposa, uno de los hijos y luego otro de los hijos, se cuentan casos en que toda la familia se encuentra establecida en Estados Unidos, otros casos como el padre de familia que por un lapso de tiempo ha estado en Estados Unidos y regresado para llevarse a la esposa y los hijos. Entre los principales intereses se pone de manifiesto el interés económico, la tenencia de bienes que acá con el trabajo que realizan no pueden adquirir. Otros emigran simplemente porque el vecino ha emigrado; estas motivaciones han implicado que varias familias se encuentren con residencia y que ahora pueden venir a su tierra natal cuando ellos decidan; aunque en estos casos existen pocos con residencia estadounidense la mayoría se encuentra indocumentada.

Otra situación es que algunos han sido deportados, o han regresado por su propia cuenta, pero están acá unos meses pero como coinciden los entrevistados, “ya no se hayan y se regresan” aunque ya tengan casa o terreno. Existen pocos casos en que el esposo ha migrado, ha trabajado, realizado su capital y ahora se encuentra

con su familia este generalmente podría ser el esquema de una persona que ha tenido la oportunidad de estar en Estados Unidos.

2. Efectos de la migración internacional

- a). *“Yo tengo 02 hijos allá en Estados Unidos, le digo a uno de ellos, bueno voz cuando te venís a ver a tus hijos, tiene 19 años de estar allá, y me dijo Papá y que voy hacer, mis hijos ya están grandes ya les di todo lo que tenía que darles; me dice Papá nose preocupe, tierra es aquí tierra es allá,..???. Basados en que no tienen mamá, porque la mamá sipelea a los hijos”.*
- b). *“La idea es ir a trabajar para mejorar económicamente, pero muchos estando allá cambian de parecer hasta dejan de pagar la deuda y dejan de tener una economía estable y eso le genera problemas a toda la familia”.*⁵⁹

Los anteriores son dos testimonios distintos que aportan los efectos de la migración en las familias, en el primer testimonio, la cantidad de años que tiene la persona de estar en Estados Unidos, está consciente de que “ya no tiene familia” que mantener, considera haber cumplido con su deber de padre que les ha dado todo, le es indiferente el lugar y lo que le interesa es la forma de vivir a la que se ha acomodado durante los 19 años. El Padre de familia entrevistado manifiesta que aproximadamente hace 15 años que falleció su esposa y que posiblemente si ella estuviera los hijos vendrían porque “la madre significa mucho para los hijos”. En este primer testimonio aunque no es como se ha dado la de este padre de familia por lo menos ha contribuido y cumplido con su rol de padre, por su parte el padre del emigrante mantiene comunicación a pesar de la distancia y el tiempo de esta separación.

En el segundo testimonio, sobresale el cambio de rumbo de los migrantes quienes estando en Estados Unidos, cambian de parecer, en cuanto al objetivo inicial y optan por establecer una relación conyugal en Estados Unidos olvidándose de sus responsabilidades que anteriormente han asumido en su lugar de origen lamentablemente este ejemplo parece ser muy común entre los emigrantes de Salcajá y los de las comunidades en estudio. Estas situaciones les hacen despreocuparse de las obligaciones e incluso hasta cumplir con la deuda ocasionada por su desplazamiento hacia Estados Unidos. Además se tiene un constante crecimiento de familias desintegradas, familias que han tenido que desajenarse de sus bienes para poder cumplir con la deuda, los hijos no han llegado a tener lo que el Padre o la Madre de familia había planificado inicialmente para ellos.

⁵⁹ Testimonios de 02 personas entrevistadas en los lugares de estudio.

El estado emocional de los hijos se ve afectado por la no presencia de uno o de los dos padres de familia, incidiendo en que la población adolescente, no les motive continuar con sus estudios por una parte, así mismo emocionalmente son rebeldes, algunos testimonios dan cuenta de adolescentes que lamentan o manifiestan el desconocimiento del cariño paternal o maternal estos aspectos principalmente en los adolescentes afecta su proceso educativo. Los Maestros de las escuelas de ambas sociedades en estudio coinciden en que lo más que llegan estudiar es tercero básico y luego les motiva trabajar e irse para los Estados Unidos.

Lo anterior se entrelaza con el resto de la población adolescente, se supone que los hijos de familias migrantes, aparentemente tienen un “mejor nivel económico”. Los hijos de los migrantes según manifiestan los profesores, presentan siempre alguna diferencia como el contar con mayor dinero para compra de refacción en la escuela, se visten un poco mejor entre otras cosas pero sobre todo se pone de manifiesto su comportamiento como trasladando el mensaje a los demás que ellos tienen más y mejores cosas porque sus papás les dan de todo, pero como ya se ha indicado el nivel de bienestar se ve afectado por la falta de los padres, es de resaltar que los hijos de los no migrantes también se ven afectados indirectamente ante el sentimiento y deseo de tener más dinero y bienes que les permita igualar esta situación con los que tienen esta “posición” de acceso a bienes.

CAPITULO III

Territorio, infraestructura y sociedad

1. Antecedentes del territorio de Salcajá

El territorio de Salcajá, tiene como principal antecedente la reducción realizada en 1776. Fecha en que quedó fundado con la reducción de 76 familias a las que se asignaron igual número de solares, según lo indicado por el Obispo Cortez y Larraz al indicar que el *“número de solares en la traza era de 85, quedando algunos sobrantes, que el alcalde mayor estipula que serán para los nuevos vecinos que se unan”*. Obviamente y los documentos indican claramente que *“la fundación o reducción de villas de ladinos”*⁶⁰. De manera que las áreas extensas que estaban a la orilla de lo establecido a partir de la reducción quedaron habitados por los trabajadores mayas en ese entonces, *“los valles fueron lugares sin organización política ni autoridades reconocidas, que vivían en situación legal irregular (ya que muchas veces vivían en zonas indígenas donde no se les permitía ni vecindad ni propiedad) y que tenían que buscar el superar esa situación a la defensiva.”*⁶¹.

“Los nombres de los barrios, caseríos, parajes, cantones que pertenecen a un pasado reciente y lo comprobamos en las partidas de nacimiento de los últimos decenios del siglo XIX y primeros del siglo pasado (XX)...Recordemos que fue en el gobierno del General Justo Rufino Barrios, cuando se crearon los registros civiles, ya que anteriormente, nacimientos, matrimonio y defunciones se realizaban en los conventos y podemos observar en estos primeros libros que al asentar los registros, solamente se ponía el nombre del municipio (Salcajá), conforme se formaron los barrios en los primeros decenios del siglo pasado entonces se fue inscribiendo el nombre del barrio, cantón, caserío, actualmente conforme la nomenclatura y zona correspondiente.” Actualmente la nomenclatura que se encuentra establecida únicamente en el área urbana de Salcajá. Área que con los años se ha estado expandiendo; en otras palabras se dice que se está urbanizando porque se han dividido los terrenos, ha llegado la infraestructura gris y los servicios públicos.

Lugares como Cantón Marroquín también cuentan con servicios públicos, también tienen la característica de la división de la tierra producto del minifundio. Lo que hace la diferencia entre un espacio territorial denominado zona urbana y zona rural, es en primer lugar su ubicación, la “distancia” (relativamente lejos, en opinión de personas que viven en las zonas centrales de Salcajá); en segundo lugar y

⁶⁰ Bicentenario de Salcajá y San Carlos Sija. Jorge Luján Muñoz.

⁶¹ Ídem.

sobretudo porque en los lugares rurales históricamente se han concentrado y continúan concentrándose las personas de descendencia maya.

2. Infraestructura

En cuanto a la infraestructura, se ha venido modificando con los últimos años principalmente ante el incremento de las remesas provenientes de las personas que se encuentran en Estados Unidos. La dinámica de propiedad de la tierra también se ha modificado, porque los dueños de las grandes extensiones de tierra han heredado a los hijos, con lo cual se han fraccionado dichos terrenos, como resultado de este fraccionamiento unos herederos han vendido la propiedad completa, otros han vendido por fracciones y otros la conservan.

Con esta posibilidad las personas han adquirido fracciones de terreno, las construcciones que ahora pueden observarse, poseen características y diseños extranjeros, la mayor parte de personas hoy día construyen con loza y no como se hacía anteriormente, son contados los casos en que todavía se conservan construcciones de tipo tradicional; se ha podido observar la elaboración de adobe, para la construcciones de casas pero son tres casos en esta época. Estos casos son de quienes debido a la situación económica de sobrevivencia en que viven, no les permite poder construir una casa con material de loza o concreto.

3. Cambios en la infraestructura vial e infraestructura comercial en los lugares de estudio.

En los últimos 10 años por el Cantón Marroquín y Caserío el Tigre, atraviesa una autopista que fue construida con la finalidad principal de descongestionar el tráfico vehicular que desde hace muchos años era el vía principal para quienes debería desplazarse de Quetzaltenango, San Marcos y municipios aledaños a estos departamentos, hacia la ciudad capital. El incremento vehicular, con los años fue convirtiéndose en un grave problema para los transeúntes, para los vecinos de las carreteras principales de Salcajá y para quienes debían viajar hacia varios destinos. Teniendo como principales secuelas el peligro constante de ser atropellados por tanto vehículo pesado, liviano y transporte de pasajeros; para los vecinos, la contaminación del medio ambiente, contaminación auditiva y para los propietarios del todo tipo de transporte; el daño constante de la carretera, atraso en desplazamiento solo por atravesar la población de Salcajá el que en ocasiones tardaba hasta 30 minutos por atravesar 02 kilómetros. Esta situación provocó la búsqueda de alternativa de solución aunque algunos manifiestan y están conscientes de que ha sido beneficio para unos pero se ha ocasionado problemas principalmente a estos sectores que han sido fraccionados por una parte, por otra

de ser lugares muy tranquilos, ahora deben convivir con un permanente ruido vehicular, el riesgo que corren los pobladores en su desplazamiento por tratarse de una vía rápida vehicular y muchos tienen que atravesar por diversas circunstancias esta autopista.

En cuanto a la infraestructura comercial, a orillas de esta autopista se han ubicado centros de comercio como son las ventas de vehículos, bodegas, gasolineras, auto hoteles para el comercio sexual. Este tipo de comercio por lo general se han ubicado en el lugar y no son propiedad de los vecinos de estos lugares; en opinión de personas de fuera que anteriormente han conocido estos lugares manifiestan que aunque se corren riesgos por el lado positivo es que los terrenos han adquirido o pueden adquirir mayor plusvalía aunque no necesariamente estén ubicados a la orilla de la autopista. Uno de los vecinos indica que han tenido experiencias delincuenciales por tratarse de una autopista que se presta para que quienes delinquen puedan huir más rápido. Sin embargo los entrevistados de los lugares manifiestan que el beneficio para los comunitarios es el acceso que ahora tienen aunque en el caso del Caserío el Tigre debieron organizarse y luchar por la construcción de una bóveda porque indican que prácticamente habían quedado encerrados, sin acceso, con muchos riesgos y que simplemente quienes diseñaron la autopista no los tomaron en cuenta.

4. Conclusiones de la segunda parte

1. La segunda parte, en su contenido permite establecer las formas de organización presentes en la cada sociedad en estudio entre estas; la de carácter religioso y civil conocida como la organización comunitaria, su importancia en este análisis radica en las relaciones diversas que se han venido tejiendo en el transcurso de los años, conformando una comunidad con identidades muy variadas en tan poco tiempo, lo importante es constar cómo ante las diferencias de opiniones, de formación, de formas de pensar y de actitudes de cada sujeto que se ha establecido en estos lugares, conviven con quienes a pesar de ser muy pocas familias, pero han aceptado sin mayores problemas a quienes se han establecido allí en tan pocos años y que estos lugares han tomado mayor relevancia por ser lugares estratégicos que permite asentarse y poder desarrollar una familia.
2. El sistema de conformación de estas comunidades que viene en crecimiento, ante el avance del desarrollo “urbanístico”, también ha generado el incremento de necesidades tanto de infraestructura como de bienestar, a ello se debe que estos espacios geográficos también son vulnerables a los esquemas de migración, mismos que a la vez que tiene aspectos “positivos” como la facilidad

de acceso a bienes como una infraestructura moderna, tierra, bienes de comodidad y distracción todo con características de modernidad, producto de estrategias de mercado que responden a políticas de globalización. Han tenido acceso a estos bienes quienes se han dedicado a obtenerlas y gozan de ellas y posiblemente son “felices” o por lo menos se sienten bien.

Entre los aspectos negativos lamentablemente se manifiesta en que la mayoría ha tenido que sacrificar en buena parte, la forma de su esquema de vida como es la familia, unos por una temporada otros en forma definitiva, puede verse la forma en que las familias viven, a pesar de haber emigrado la situación de muchas familias es mala porque el padre de familia o madre de familia que se ha ido en muchos casos se olvidan de los hijos, esposa o esposo. Entonces se afirma que el grado de desintegración familiar es muy alto. En la situación actual, también vale la pena reflexionar que tipo de sociedad se está configurando hacia el futuro.

3. Para profundizar en el análisis cultural de las familias, es de resaltar la importancia del cambio de vida en su disciplina o comportamiento de manera interna, es el caso de muchas persona que como resalta en esta investigación, han emigrado y han regresado o aún se encuentra el padre o los padre de familia en Estados Unidos, y han construido una bonita casa, con diseños modernos, con ambientes al estilo apartamentos que es un esquema de vivienda en Estados Unidos. Lo que se resalta en esta sección, se ha podido observar y se confirma con algunos entrevistados fuera de estos lugares que “aunque cuentan con una casa bonita moderna, esto solo es por fuera ya que la forma de vivir hablando de las conductas y ambientes familiares, estas formas de vivir conservan esquemas de la familia contemporánea”. Esto se considera que no es malo porque permite conservar la convivencia familiar, principalmente cuanto se mantiene el núcleo familiar. Por otra parte, en estos lugares, predomina aun las construcciones de casas de tipo contemporáneo por lo que aún se conservan aspectos culturales contemporáneos principalmente por personas mayores.
4. Con lo anterior cabe mencionar que como consecuencia de la migración principalmente de tipo internacional, se han generado otras formas de vida que se refleja en los adolescentes unos de tipo positivo y otros de tipo negativo; entre los aspectos positivos hay casos en que los hijos han asumido el desarrollo de su propia vida especialmente en la adolescencia, adquiriendo una madurez que les ha permitido adquirir responsabilidad y liderazgo; entre los aspectos negativos en otros casos y de tendencia más generalizada, es la despreocupación por la misma persona e irresponsabilidad esto se refleja en el

incremento de madres solteras, por parte del hombre no asume la responsabilidad y por parte de la madre generalmente son madres solteras, aunque no se ha cuantificado estos casos, si es evidente su existencia e incremento, el riesgo por la delincuencia en estos lugares no está muy lejos aunque actualmente está controlada y los casos sucedidos han sido ocasionados por personas ajenas a la comunidad y se cuentan muy pocos casos. Entre otros aspectos; por ejemplo existen adolescentes que por lo general es el mayor de los hijos y es quien asume la responsabilidad de llevar la dirección de hogar, este esquema cuando uno de los padres de familia ha emigrado y el hijo ya tiene plena conciencia asumir la función del padre o la madre ausente. Unos pocos casos que vale la pena destacar es que este adolescente asume la responsabilidad de guiar a los hermanos e ir saliendo también por su propia cuenta, trabajando e incluso estudiando. En otro esquema, los hijos quedan demasiado pequeños, éstos ni siquiera tienen noción del abandono posiblemente de forma material aunque sentimental y emocionalmente si se ven muchos casos afectados, aspectos que se reflejan en rebeldía e irresponsabilidad esto aunque las familias no lo manifiesten, si se pone en evidencia en los centros educativos y son los maestros quienes identifican y deben afrontar estos problemas.

TERCERA PARTE

Relaciones sociales y transformaciones en la sociedad

Introducción:

Las relaciones sociales forman parte de las identificaciones de los seres humanos que conforman la sociedad, estas relaciones de identidad y pertenencia que se van tomando relevancia e importancia entre los sujetos, a través de la historia van adquiriendo valores morales y se constituyen en principios sociales, familiares e individuales.

Las relaciones desde un concepto positivo y relevante van sufriendo transformaciones como resultado del desarrollo de las sociedades y últimamente con mayor profundidad a través del desarrollo del conocimiento, la tecnología y la modernidad. No poner en práctica estas relaciones formadas con muchos años de esfuerzo significa cambio de identidad. El efecto de cambio de identidad tiene efecto en la familia por ello en esta tercera parte se hace un análisis en las relaciones contemporáneas de tipo familiar, en la sociedad, en la integración social y familiar en las sociedades en estudio.

No escapa de las transformaciones sociales en las actividades laborales que desarrollan los sujetos que conforman las sociedades en estudio. Estas transformaciones también son representadas por signos y símbolos presentes en estas comunidades y que son analizados en esta parte.

CAPITULO I

Cambios en las Relaciones sociales

1. Relaciones familiares contemporáneas

Las relaciones contemporáneas, en estas sociedades, como Caserío el Tigre y Cantón Marroquín, se han venido configurando sobre la base de múltiples identidades sociales y culturales resultado del escaso acceso a la tierra porque hasta hace aproximadamente veinticinco años los propietarios de extensas tierras históricamente pertenecían a algunos habitantes del centro urbano de Salcajá y utilizaban la tierra para cultivos de maíz y trigo; en los últimos años este esquema de tenencia de la tierra ha venido cambiando y al darse el espacio de mezcla y socialización de personas provenientes de diferentes lugares del país, estos en unos casos son lugares aledaños, pero otros son de mucho más lejos como Momostenango por un lado, Cabricán por otro, de Chiquival o de la costa sur entre otros. Es evidente que en estos lugares no puede hablarse de relaciones contemporáneas de muchos años de historia sino de tres

o cuatro décadas pero con más auge a partir de los años noventa que es cuando inicia el mayor flujo de migrantes y aproximadamente una década en que derivado de la migración también evoluciona la migración regional y local.

Estos acontecimientos van marcando las distintas formas de relación familiar, encontrando relaciones comunes ancestrales por tratarse de sociedades con mayor porcentaje de descendencia maya. Esto implica que en los acontecimientos familiares siempre ha existido el principio de formalidad y seriedad por parte de las personas mayores que forman parte de las familias como son los abuelos o los tíos, si se trata por ejemplo de una relación matrimonial.

La forma en que se venía realizando consistía en actos ceremoniales la presentación de las familias, obviamente después de que los novios ya se conocen, luego de la presentación se programa el primer pedimento, el segundo pedimento y luego el remate en donde se acuerda la fecha para realizar la boda civil y religiosa, un segundo pedimento se realiza por las razones en que la familia de la novia no acepta a la familia del novio principalmente, esta situación crea controversia entre los novios, sin embargo la familia del novio decide hacer un segundo intento; esto se realiza en muy pocas ocasiones. Por lo general en los últimos años, realizan una pedida o pedimento y acuerdan la fecha para realizar la boda. Pero lo más generalizado en los últimos años es que los jóvenes solo se juntan y luego viene el acto de las denominadas disculpas que consisten en enfrentar a la familia del hombre con la familia de la mujer y se ponen de acuerdo para llevar a cabo la boda. Este acto se considera como irrespeto u pérdida de valores.

Otro aspecto es la relación al interno del núcleo familiar, ya que la forma contemporánea de la familia, históricamente había adquirido el estatus de ser el fundamento de la sociedad en donde se inculcan los valores a través de la relación de los padres en donde el padre y la madre desempeñan un papel protagónico y ejemplar en cada uno de los hijos; esta premisa se ha desactivado en la mayoría de hogares a causa de la migración. El cuidado y la formación de los hijos han quedado bajo la responsabilidad de uno de los cónyuges y en el peor de los casos, bajo la tutela de un familiar. El resultado después de familias desintegradas, se está configurando una sociedad que se ha dejado sentir por adolescentes que no tienen respeto por las personas mayores. Personas sin sentimiento de relación paternal aspectos que se reflejan en baja autoestima, optando por llevar una vida sin valores, ni motivaciones hacia la formación académica y apacentada al trabajo rutinario.

Las relaciones entre familias, también tiende a cambiar significativamente entre las mismas familias. Familias en las que uno o varios miembros han migrado y familiares

de un mismo núcleo que nunca han migrado; la posición de haber adquirido bienes o de recibir remesas, ha establecido barreras de comunicación y sentimiento entre los que no tienen esas posibilidades. Las ventajas económicas sobreponen a la relación de comunicación y convivencia entre familias. Esta circunstancia crea un sentimiento de identificación entre familias del mismo nivel.

2. Relaciones sociales contemporáneas

La integración familiar se ha considerado como base fundamental de la sociedad, las formas de relación social son producto de las relaciones familiares, relaciones que pueden ser estables e inestables; en la opinión de varias personas, lo común es escuchar que antes todo era mejor, que había respeto, disciplina y valores morales y principios familiares. Los principales valores como el respeto hacia los demás, la responsabilidad, la identificación con los vecinos y la familia así mismo los principios familiares de unidad familiar, ayuda mutua entre vecinos y solidaridad entre los más destacados. Hasta hace algunos años las relaciones sociales eran más abiertas a la colaboración entre vecinos y con más afinidad las relaciones consanguíneas. Estas relaciones se practicaban a partir de las mismas necesidades comunitarias, pero también de tipo personal existía apoyo voluntario sin esperar remuneración económica más bien, se ponía en práctica el sistema de trueque, estando conscientes que si un vecino ayuda a otro de cualquier manera; este apoyo, el otro vecino lo podría realizar en cualquier momento como compromiso moral de retribución al apoyo recibido.

El intercambio de bienes de consumo en menor cantidad, por ejemplo leña, maíz o materiales de trabajo en el caso de la tejeduría el intercambio de insumos entre otros no tenía ningún costo monetario.

En la época de cosecha del maíz o el trigo también se ponía en práctica la cooperación y ayuda mutua entre familias y vecinos porque también las familias enfrentaban épocas de escases en los granos básicos como el maíz, frijol y el trigo, se menciona que la escases se daba por la carencia de carreteras que limitaban la comercialización de granos básicos, por sistema de producción porque la tierra era utilizada para cultivo de trigo y en las zonas cálidas el cultivo de algodón, el sistema de tenencia de la tierra así como la especulación de los terratenientes. Al haber cambio en la tenencia de la tierra especialmente en la zona de Salcajá y cambio en la producción más el fenómeno migratorio son aspectos que han modificado las relaciones sociales contemporáneas.

3. Relaciones familiares y sociales actuales

Las relaciones familiares y sociales se caracterizan actualmente por la individualidad y la indiferencia aunque algunos miembros de la comunidad manifiestan que existe la ayuda y mucha colaboración, esta colaboración se ha configurado para solucionar

apoyar situaciones adversas como el caso del fallecimiento de alguien. Anteriormente la colaboración y relación estaba orientada para sobrevivencia e incluso de prevención de posibles problemas en las familias y en la sociedad.

En estos últimos años, se ha llegado a establecer el condicionamiento legal y coercitivo, ante la indiferencia, principalmente de quienes han migrado o cuando con algún familiar en Estados Unidos como el Padre o la Madre de familia, se sabe que entre este sector como cuentan con recursos económicos simplemente solicitan información de la cantidad de dinero que se necesita y lo aportan, el comportamiento de quienes han migrado y se encuentran en la comunidad, no asisten a las reuniones, asambleas o jornadas de trabajo. Este comportamiento provoca que se profundice el individualismo y la indiferencia.

Por parte del resto de la población también se transmite este comportamiento y se llega al conformismo, personajes que han trabajado con estas sociedades manifiestan que en el Caserío el Tigre uno de los graves problemas es la proveniencia de las familias y esto impide que se pongan de acuerdo, el alcoholismo es otro aspecto que incide en la escasa organización. En el Cantón Marroquín aunque hay varios líderes y se ve que hay más preparación y cuentan con otro nivel de organización pero en ambas sociedades siempre están esperando que otros les lleven las soluciones a sus problemas principalmente es en la situación económica en donde se considera que la falta de organización puede ser un factor para trabajar y producir para poder obtener mayores ingresos que les permita un mejor nivel de vida.

4. Nivel de Integración familiar en el Caserío el tigre y Cantón Marroquín

Existen distintos enfoques para establecer la integración familiar y más profundamente el nivel que se puede alcanzar. En esta parte del estudio se aborda desde la migración, pero en el caso del Caserío el Tigre, también se manifiesta el problema del alcoholismo. Ante estas dos situaciones se consideran dos problemas fundamentales uno de tipo externo y otro de tipo interno. En cuanto al aspecto externo como es la migración, el Caserío el Tigre ha sido afectado aproximadamente entre un veinticinco o treinta por ciento, que es el porcentaje de personas estimado por los informantes en el Caserío, que se encuentran en Estados Unidos. Desde este punto de vista, se establece que el nivel de integración es de un 75 por ciento, el nivel de desintegración alcanza un 25 por ciento considerando entre las familias que por lo menos un miembro de la familia se encuentra ausente.

De manera interna, el alcoholismo, es considerado como un problema que afecta a una gran cantidad de personas, y consecuentemente a las familias del lugar en este estudio

no se ha abordado la cuantificación porcentual de los afectados un líder católico manifiesta que otro factor que afecta son las sectas religiosas que divide a las familias.

En el Cantón Marroquín, el nivel de desintegración es mayor porque se ha indicado que es muy rara la familia en la que un miembro de la familia no haya Estado en Estados Unidos aunque ya hayan regresado, se considera que actualmente un 50 por ciento de la población actualmente tiene por lo menos un familiar y por lo menos el 25 por ciento se encuentra en Estados Unidos. Entre estos totales se incluyen a quienes tienen residencia.

Estos datos indican el alto nivel de desintegración de las familias, con esta situación en comparación al Caserío el Tigre no se manifiesta como problema interno el alcoholismo aunque no se descarta su incidencia, esta es menor; como problema interno puede identificarse la religiosidad en este lugar existen más grupos organizados por la iglesia católica entre estos la acción católica, la sociedad de San Antonio de Padua, la sociedad de María Auxiliadora, el grupo de carismáticos y la iglesia protestante en Marroquín que tiene presencia con tres templos aunque la cantidad de miembros no son una cantidad considerable. La sociedad del Señor de Esquipulas, la sociedad del Hermano Pedro y un grupo de pocos miembros de la iglesia protestante en el Caserío El Tigre en este lugar no hay carismáticos. Las debilidades y las fuerzas de otros tienen incidencia migratoria, situación que aprovechan otros grupos religiosos para buscar un mejor posicionamiento.

CAPITULO II

Trabajo y relaciones sociales

1. Actividades laborales a través de la historia

Las actividades laborales como parte de la dinámica de relación social, a la par de la evolución del hombre, el trabajo también ha tenido cambios derivado de las necesidades humanas y del crecimiento de la población, así como la “*movilidad social*”⁶². La movilidad social como sinónimo de migración y en este estudio se ha conocido como las sociedades del Caserío el Tigre el Cantón Marroquín se han configurado por la incorporación de familias y personas de distintos lugares y consigo

⁶²La movilidad social se refiere al movimiento de los individuos y grupos entre las distintas posiciones socioeconómicas. La movilidad vertical es un desplazamiento hacia arriba o hacia abajo en la escala socioeconómica. De quienes ganan propiedades, renta o posición se dice que se mueven hacia arriba, mientras que los que las pierden se mueven hacia abajo. En las sociedades modernas abunda también la movilidad lateral, que alude a la traslación geográfica de un barrio a otro o entre ciudades y regiones. Con frecuencia la movilidad vertical y la lateral se combinan (un trabajador que asciende si cambia de sucursal y marcha a otro lugar). Apuntes de Movilidad Social.

los sistema de trabajo, comúnmente el trabajo agrícola aunque tiene sus variaciones en los distintos lugares o pueblos, los habitantes actuales han adoptado el sistema local de producción y trabajo agrícola. El trabajo de la tejeduría es una actividad laboral que proporciona varias alternativas de trabajo, requiere de mano de obra en todos sus procesos, ello ha despertado el interés de muchas personas que sin saber nada de tejido, a través del tiempo han iniciado como aprendices y han asimilado los distintos procesos productivos y muchos han sobresalido económicamente con este trabajo, e incluso han podido generar distintas formas de empleo local. Cabe destacar que a través de este trabajo algunos han podido formar capitales y ganancias que les ha permitido costear el viaje hacia Estados Unidos.

Por el lugar estratégico en que se ubican estos lugares, se convierte en la puerta de entrada para las personas que de otros lugares se establecen para poder tener acceso a otros trabajos en lugares cercanos como; San Andrés Xecúl, San Francisco el Alto, San Cristóbal Totonicapán, el centro urbano de Salcajá y Quetzaltenango. Este sector de la población está conformado por los que se dedican a la albañilería, que es un trabajo que en los últimos años ha tomado relevancia por el incremento de la industria de la construcción. Las personas que trabajan en el sector de servicios y algunos comerciales.

El trabajo en sus distintas manifestaciones no es ajeno a las relaciones sociales, permite el intercambio social a través de las interrelaciones y comunicaciones entre personas con quienes de alguna manera es necesaria la comunicación como una de las bases para poder establecer las relaciones sociales.

2. Actividades laborales contemporáneas

Estas sociedades en estudio al estar conformadas por sujetos provenientes de varios lugares y que se han incorporado crecientemente en fechas consideradas recientes a partir de hace 20 o 30 años, esto implica que el trabajo contemporáneo ha sido principalmente el trabajo agrícola, el pecuario y los procesos productivos de la tejeduría.

3. Actividades laborales actuales

Actualmente las actividades laborales han tenido muy pocos cambios, se mantiene la actividad agrícola con la tendencia de disminución por las situaciones a describir:

- a. Incremento del minifundio, causado por el desplazamiento de los cultivos tradicionales como el maíz y trigo, en lo que respecta al trigo, este ha dejado de cultivarse en la región prevaleciendo el cultivo de maíz para autoconsumo familiar.

- b. Incorporación de otros cultivos como las hortalizas predominantemente el cultivo de papa.
- c. Destino de los terrenos para instalación inmobiliaria como las lotificaciones y condominios.
- d. Con la apertura de la autopista, aprovechamiento de los espacios para establecer áreas comerciales.

El trabajo del tejido a nivel local, ha estado disminuyendo por la baja demanda de los productos, esta baja demanda obedece a la incursión de productores de otras poblaciones que viene produciendo y vendiendo los productos a menos precio que el costo normal, se ve en las plazas de San Francisco el Alto, Totonicapán y Salcajá el incremento de la oferta de productos de cortes típicos en distintos diseños de distintas calidades en la materia prima utilizada como el hilo mercerizado, de alta seda y artícela o hilo denominado de segunda que es más corriente y que incide en el costo de producción de los cortes típicos. Los precios sorprenden porque al consultar a los productores locales indican que los precios de venta en el mercado están por debajo del costo de producción, por tanto los comerciantes (intermediarios) adquieren los productos que ofrecen los productores de otros municipios. Esta situación ha obligado a las personas locales, cambiar su actividad laboral, optando por dedicarse a la albañilería, ocasionalmente a la agricultura o venden su fuerza de trabajo en las blockeras que están en los alrededores. Existen muy pocos profesionales a nivel medio así como los que se dedican a los servicios, como contadores, maestros o trabajadores sociales.

4. Principales cambios en las actividades laborales

Desde el punto de vista de las relaciones sociales, las actividades laborales unas han sido desplazadas consecuencia de la incorporación de otras actividades y ante la caída de los mercados de otros productos. Sin embargo las actividades laborales en cuanto al comportamiento de los individuos como principales actores y promotores de estas actividades. Los cambios y transformaciones se dan a partir del comportamiento de los sujetos, de esta manera las relaciones contemporáneas de ayuda, colaboración y ayuda mutua están siendo desplazadas por actividades de tipo individual, egoísta y de tendencia mercantil por lo que las principales necesidades de tipo laboral la debe resolver cada quien a su manera y con esfuerzo propio, teniendo que comprar los servicios o materiales que necesita en sus actividades laborales.

Estas actitudes personales inducen a cambios en la sociedad, forzando a que estas sociedades tengan una tendencia de poblaciones aisladas y al igual que en los centros urbanos se ven horas pico, que son las horas de desplazamiento hacia la escuela, el trabajo por la mañana, al medio día y por la tarde y en los horarios intermedios, son lugares muy solitarios en los que parecen estar deshabitados.

CAPITULO III

Manifestaciones de cambios sociales

1. Signos y símbolos históricos

Las evidentes manifestaciones históricas que prevalecen en estas sociedades, como constancia de su proceso de conformación, se puede notar una estructura conocida hoy día como rural y calificada territorialmente por su diversidad en los accesos hacia las distintas habitaciones familiares. Con esto se quiere decir que no existe la planificación urbana tradicional que consta de calles trazadas con determinadas medidas y con cierta orientación.

En el Caserío el Tigre en los últimos años se ha ampliado el camino principal, pero anteriormente era camino de herradura, no transitaban vehículos, se ven varios núcleos de concentración familiar en donde por herencia los hijos de fueron construyendo sus casas de igual manera los vecinos y hoy día existen accesos peatonales, al consultar sobre la posibilidad de ampliar los caminos, en algunos casos se considera muy difícil aduciendo que los terrenos por una parte son escasos y por la otra los precios son muy elevados y nadie quiere ceder espacio para ampliación de caminos.

Esta situación implica que cuando una persona por ejemplo, compra leña para cocinar o material de construcción, este es dejado en el camino principal y por el acceso peatonal deben acarrearlo significando que esta es una forma de vida que no ha cambiado y con poca tendencia a cambiar en corto tiempo.

2. Signos y símbolos actuales

Las manifestaciones de cambio que se pueden observar en los aspectos contemporáneos en las sociedades en estudio, están influenciadas por las acciones de migración que tienen implícita las acciones y connotaciones de globalización económica. Entre estos aspectos:

- a). Trabajo y recreación: hoy día se observan en las calles o caminos vecinales, completamente vacíos, desolados; va quedando en el pasado, la recreación de niños y adolescentes vinculados al trabajo como era el pastoreo. A la par del pastoreo se veían actividades recreativas como juegos de temporada entre estos; canicas, trompo o el tradicional fútbol entre otras actividades recreativas propias de cada lugar.
- b). Trabajo agrícola: ante la creciente demanda de terrenos para construcciones, el trabajo agrícola es cada vez menos, ha desaparecido el cultivo de trigo, puede observarse únicamente el cultivo de maíz, en muy contados casos como el Caserío el Tigre que cuenta con algunos terrenos colindantes con la rivera del río Samalá, son aprovechados para el cultivo de hortalizas. Esto ha ocasionado que las áreas de pastoreo en lo poco que queda solo se aprovechan las orillas de los caminos que es en donde hay pasto.
- c). Infraestructura: la migración, hacia Estados Unidos, ha permitido que varias familias puedan contar con una vivienda con características de comodidad, calidad en su construcción al ser construidas con block y techos de loza que permiten aprovechar los espacios aéreos. Construcciones con ambientes familiares modernos. Por lo regular quienes han migrado en su mayoría cuentan con vehículo mismo que es utilizado para el desplazamiento del núcleo familiar.

En estas comunidades existen sectores que cuentan con caminos poco accesibles para las familias que por su situación social y económica carecen de una vivienda digna; hay casas construidas en las pendientes y hechas con materiales de adobe, lámina, cercadas con madera o cartón. En expresiones de personas entrevistadas fuera de estas comunidades, indican que *“Esta realidad no concuerda con lo que se conoce y se percibe de Salcajá, prácticamente son áreas marginales en donde hay mucha pobreza, las personas ante las carencias, se ven obligadas a convivir con los animales domésticos, esto ocasiona desorden, falta de higiene entre otros problemas”*⁶³. Estas familias carecen de servicios básicos como el alcantarillado por lo que las aguas servidas circulan por los terrenos o en los caminos peatonales. Una situación que se puede identificar en el Caserío el Tigre, es la forma en que ha sido lotificado un área de terreno que anteriormente era un barranco, era un bosque; lo que hoy se observa son casas en las orillas de los terrenos, el fondo del barranco, los dueños han estado relleno con tierra y ripio, además lo utilizan para acceso a las

⁶³ Opinión de personas ajenas a los lugares de estudio y que han tenido relación cristiana con los pobladores.

viviendas, también para botadero de basura pero en época de invierno circulan las correntadas de agua que se forman en la parte alta de dicho barranco.

- d). Integración social: el grado y la forma de organización permiten lograr objetivos de desarrollo comunitario, principalmente en el área de las sociedades rurales. En párrafos anteriores se ha descrito como estas sociedades se encuentran organizadas, estos sistemas de organización también cuentan con restricciones de liderazgo, situación que se puede observar en el caso del Caserío el Tigre, la construcción del templo católico, que tienen varios años de haberse iniciado su construcción, como indica un entrevistado *“Les ha costado, les ha costado porque no le ponen toda la atención necesaria para organizarse, gestionar o contribuir para terminar esta obra, como que están esperando que todavía les regalen”* en el caso del Cantón Marroquín, su organización es mejor pero *“tienen el problema de que existen otros comités y líderes negativos y que por celo entre los distintos sectores han impedido que algunas obras se realicen”*⁶⁴.

En el aspecto religioso, un líder católico indica que la iglesia evangélica está ganando terreno y que esto causa división. En el Cantón Marroquín el sector de los carismáticos indican que no son bien vistos por parte de los católicos tradicionales conformados entre estos los miembros de la acción católica y que entre estos está la sociedad de María Auxiliadora.

⁶⁴ Opinión de un ex alcalde del municipio de Salcajá.

Conclusiones de la tercera parte

1. Las relaciones e identidad contemporánea forman parte de la identificación en la presente investigación, tomando en cuenta que las relaciones sociales, tienen fundamento en el núcleo familiar, a través de la historia, se ha aprendido y se ha implementado como parte del conocimiento humano que es en donde se adquieren los valores y principios que permiten tener una sociedad en la que se ponen en práctica estos valores y principios. Sin embargo también se toma en cuenta que estos valores y principios como parte de la identidad de una sociedad, también tiene fundamento en la conformación de cada sociedad, como es el caso de la sociedad originaria guatemalteca. La condición original fragmentada por la imposición de otra totalmente diferente como el asentamiento de una sociedad de origen español que fue tejiendo una nueva sociedad con múltiples características en el transcurso de la historia, ha ido conformando una nueva identidad.

Lo relevante es conocer como aún existe cierta identificación en la sociedad de descendencia maya, quienes en búsqueda de una oportunidad de sobrevivencia en las condiciones de vida actual y al buscar un acercamiento a las oportunidades laborales, de educación y servicios, ha encontrado una sociedad con características similares que le acepta a convivir con ella.

2. Las sociedades del Caserío el Tigre y Cantón Marroquín con la incorporación de familias provenientes de otros lugares, han formado sus propias relaciones e identidades, resultado de los principios de unidad familiar, respeto en la familia y en la sociedad y los valores familiares de responsabilidad, solidaridad y ayuda mutua; de esta cuenta, anteriormente se manifiesta que había más colaboración y relación no solo familiar sino hasta con los vecinos de manera que la inmigración venía a sumar cierto valores a estas relaciones.

El incremento de los emigrantes, ha propiciado cambios en la forma de vida de las familias importando esquemas como la alimentación, el gusto por el vestido, la forma de hablar, la forma de convivencia social y hasta familiar transmitiendo a la misma unidad familiar comportamientos y actitudes de carácter individual. Estas nuevas formas de vida contrastan con la identidad local, provocando nuevas formas de relaciones familiares y sociales.

3. La investigación también permite establecer dos escenarios marcados por estas formas de vida una integrada por la población local, siempre ha permanecido en la comunidad y que lucha por mantener ciertos valores y principios que se reflejan en signos y símbolos como luchar a través de la organización comunitaria por querer solucionar y satisfacer sus necesidades comunitarias como los servicios esenciales, tratando de impulsar la solidaridad y ayuda mutua; de estas personas quedan muy pocas y por lo general son las personas de la tercera edad quienes están conscientes de esta realidad, otro aspecto es tratar de mantener el idioma originario de la misma manera solo lo practican las personas mayores de la tercera edad, entre otros aspectos, resaltan los de tipo cristiano católico, aunque este se ve fragmentado ante la incorporación de iglesias de distinta denominación y esto también viene provocando una lucha constante entre los llamados conservadores y los denominados de la renovación y otros.

Conclusiones finales

1. Las sociedades del Caserío el Tigre y de Cantón Marroquín del municipio de Salcajá, tienen en común aspectos como su ubicación estratégica en cuanto al acceso hacia la zona accidental de los departamentos de Totonicapán, Huehuetenango e ingreso inmediato a Quetzaltenango y San Marcos, siendo su acceso inmediato por la carretera interamericana que tiene la principal comunicación con el territorio nacional e internacional; ésta ubicación tiene connotaciones históricas por ello también la guarnición de españoles identificaron esta posición como un lugar estratégico para asentarse y ser parte de la sociedad actual que conforma el municipio de Salcajá. Otros aspectos tales como la forma de conformación de estas sociedades, la sociedad étnica que la fue conformando y que actualmente está integrada en estos territorios. Esta investigación ha permitido recoger estos aspectos de las sociedades pero también ha permitido conocer sus principales problemas en su integración, condicionadas por sistemas estructurales, políticos, sociales y religiosos.
2. Siendo la identidad un aspecto fundamental en la persona y en la sociedad; se ha podido identificar en estas dos comunidades como a través de los años se han estado adhiriendo personas que provienen de distintos lugares; estas han ido formando y encontrando un nivel de integración, aceptación y de coherencia social. Aspectos que pasan a formar parte de surelación social que se manifiesta en la dinámica de comunicación abierta entre los vecinos, apoyo y ayuda mutua, pero un apoyo y ayuda mutua de manera espontánea, amable y cordial. Sin embargo estas relaciones en sus actitudes, comienzan a formar parte de un pasado ante el incremento de la emigración internacional principalmente hacia Estados Unidos y es a partir de este fenómeno que miembros de estas sociedades, comienzan a importar formas distintas de relación, síntomas de apropiación de nuevas formas identitarias entre estas las de consumismo, adquisición de bienes con tecnología moderna para sentirse “mejor acomodado” o encontrar una semejanza a la estadía en Estados Unidos, las formas de indiferencia ante los problemas y necesidades sociales y comunitarias; son características que inciden en afrontar hoy día con sociedades fragmentadas conformadas por los que han emigrado y los que no han tenido la oportunidad y que tampoco han tenido la oportunidad de poder conformar una mejor calidad de vida, misma que contrasta con la idea e imagen de lo que proyecta el municipio de Salcajá como centro urbano.
3. Los aspectos contemporáneos en la organización local o comunitaria; a través de esta investigación se ha identificado que las formas de organización han sufrido cambios, tomando en cuenta que cada comunidad en estudio, tiene sus propias

particularidades, de la misma manera cada una se ve afectada ya sea directa e indirectamente por las conductas de quienes han emigrado, mismos que han adquirido o consideran tener una nueva forma de pensar, por lo mismo su participación comunitaria se vuelve inestable por lo que también pareciera desconectarse de su identidad local, en palabras de entrevistados indican que algunos consideran que el dinero lo soluciona todo y se concretan a mandar a uno de los hijos a preguntar con cuanto de dinero se debe contribuir, lo envían y consideran que el problema está resuelto.

En la organización familiar, existen casos en que se conservan los lazos y vínculos familiares, pero prevalece más en quienes en una minoría o ningún miembro de la familia ha emigrado, en las familias migrantes como en otros lugares, se pone de manifiesto la desintegración familiar, los hijos abandonados en algunos casos por ambos padres, esta situación contrasta con lo que puede observarse a simple vista en relación a las construcciones muy vistosas pero no son habitadas por los propietarios en algunos casos; en otros casos una familia incompleta, entonces el tipo de relación familiar puede decirse que tiene otro esquema o que es una relación familiar quebrantada o fraccionada. La organización religiosa, conserva cierto grado de organización conservadora principalmente por la iglesia católica, seguida por la iglesia protestante y la más reciente la denominada renovación carismática; se considera que son organizaciones con características pasivas y contradicciones ideológicas.

4. Las actitudes pasivas y contradictorias en estas sociedades, están transgredidas por las situaciones de tipo económico en una parte por la migración y otra parte por las condiciones económicas locales producto de políticas externas, entre estas la inestabilidad en el mercado de la artesanía del tejido que era una de las principales actividades laborales, la atomización de la tierra, tomando en cuenta que aunque anteriormente la tierra pertenecía a pocas personas aunado a ello los miembros de estas comunidades, eran menos; en esas condiciones, había oportunidades laborales un poco más estables.
5. Las comunidades de Caserío el Tigre y Cantón Marroquín, son comunidades que por su ubicación estratégica, están en las condiciones de brindar acceso inmediato principalmente por su cercanía con las cabeceras municipales de Quetzaltenango, Salcajá, San Cristóbal Totonicapán, San Francisco el Alto. A estos lugares han inmigrado personas provenientes de lugares tanto cercanos como de lugares lejanos especialmente por la demanda de trabajo, condición que sus lugares de origen no les puede brindar. Históricamente también el

centro urbano de Salcajá, ha demandado mano de obra para la actividad de tejido; esta actividad productiva en el transcurso de los años ha tenido distintos desplazamientos, primeramente por la división y especialización de trabajo de tejido, luego por el trabajo a destajo, posteriormente los trabajadores se convirtieron en propietarios, el Caserío el Tigre y Cantón Marroquín, fueron de los lugares que llegaron a este nivel de trabajo, demandando posteriormente mano de obra para el tejido. Este fue uno de los motivos por los cuales, familias de otros lugares se asentaron en estos lugares (como en otros lugares de Salcajá), posteriormente quienes tuvieron la posibilidad económica, comenzaron a emigrar hacia Estados Unidos.

Bibliografía

Atlas y otros, Spiridonnova
Curso superior de Economía Política Volumen I y II
Editorial Grijalbo, S.A.
México, D.F., 1965

Bueno Sánchez Eramis
Capítulo I
Definiciones y conceptos sobre la migración.
“Apuntes sobre la migración internacional y su estudio.
Consultas Web.

De León Soto Miguel Ángel
La notable Historia de la Villa de Salcajá,
Quetzaltenango, y del Occidente de Guatemala.
Guatemala, abril de 2010.

Delgado Juan Manuel
Gutiérrez Juan
Métodos y técnicas de cualitativas de investigación
En ciencias sociales
Editorial Síntesis, S.A.
Tercera reimpresión 1999

Diccionario Enciclopédico
Google.com
Consultas Web

Dinesen Isak
Fundamentos de Antropología I.
El problema de la identidad. Identidad objetiva y subjetiva.
Documento Word (consultas Web)

Durini Edgar
Desarrollo capitalista y subdesarrollo periférico.
Notas para la comprensión del subdesarrollo
En la periferia latinoamericana
Guatemala, julio 2007
Facultad de Ciencias Económicas
Universidad de San Carlos de Guatemala.

Falla, Ricardo
Juventud de una comunidad maya
Ixcan Guatemala
Guatemala Avancso, editorial universitaria, 2006.

Franco, Francisco
La identidad como proceso de construcción.
Documento 1. PDF (consultas Web)

Franco, Francisco
La identidad como proceso de construcción.
Documento 2. PDF (consultas Web)

Flores Alvarado Humberto
El Adamsismo y la Sociedad Guatemalteca
Colección "Textos Modernos"
Editorial "Piedra Santa"
Guatemala C.A. 1983.

Gálvez Borrell Víctor – Gellert Guisela
Guatemala Exclusión Social y Estrategias para enfrentarla.
FLACSO; Guatemala; 2000.

García Ruiz, Jesús
Historias de nuestra historia
La construcción social de las identificaciones en las sociedades
Mayas de Guatemala
IRIPAZ Ediciones, 1992. Guatemala.

García Ruiz, Jesús
Identidades fluidas
Identificaciones móviles
Ediciones ICAPI, Guatemala – 2006

García Ruiz, Jesús
Cambio e identidad social
Lo religioso en los procesos de recomposición en Guatemala
Ediciones Muni – K'at
Quetzaltenango, Guatemala 1999

Gall, Francis
Título del Ajpop Huitzitzil Tzunún
Probanza de méritos de los De León Cardona
Centro editorial "José de Pineda Ibarra"
Ministerio de Educación Pública Guatemala 1963

Guzmán Böckler y
Jean-Loup Herbert
Guatemala: una interpretación Histórico Social
Siglo XXI editores, sexta edición.

Harnecker, Marta
Los conceptos elementales del materialismo Histórico
Siglo veintiuno editores
43ª edición.

Karl Marx
Friedrich Engels
Escritos Económicos Varios
Instrumentos 3. Grijalbo.

Konstantinov F.V.
El materialismo Histórico
Ciencias económicas y sociales
Editorial Grijalbo

Lujan Muñoz, Jorge
Bicentenario de Salcajá y San Carlos Sija
Columnas en EL IMPARCIAL
Imparciales del 13, 14, y 15 de diciembre de 1976
Copias proporcionadas por el escritor, Encarnación Soloj

Martínez Peláez, Severo
Motines de Indios
F&G Editores.
Guatemala 2011

Martines Pelaez, Severo
La patria del criollo
Ensayo de interpretación de la realidad colonial guatemalteca
Decimotercera edición
Enero de 1994.

Mauss, Marcel
Manual de Etnografía. 1ª. Edición Buenos Aires
Fondo de Cultura Económica 2006

M. Kovalzon, V Kelle,
Ensayo sobre la teoría Marxista de la Sociedad
Colección problemas socioeconómicos N°. 15
Departamento de publicaciones

Facultad de Ciencias Económicas
USAC, 1988

Noval Joaquín.
Resumen Etnográfico de Guatemala
Primera edición en editorial piedra santa: 1992

Recinos, Adrián
Popol Vuh
Las antiguas historias del Quiché
Vigesimotercera reimpresión, 2009
Editorial piedra santa.

Recopilación de leyes
Presidencia de la República de Guatemala
Ley general de descentralización y su reglamento
Ley de los consejos de desarrollo urbano y rural y su reglamento
Código municipal.

Revista "D"
Edición dominical, Prensa Libre.
12 de mayo de 2013 N° 459
El reino de la serpiente.

SAQ K'AJA
Un ensayo monográfico
Mario Rafael Díaz Arrivillaga y Manuel Mariano Ajpacajá Caxaj
Febrero de 2004

Stavenhagen Rodolfo
Los pueblos originarios: el debate necesario
Colección pensamientos
CLACSO, instituto de estudios formación CTA
Septiembre 2010.

Tarrés María Luisa
Observar, Escuchar y Comprender
Sobre la tradición cualitativa en Investigación Social
Facultad Latinoamericana de Ciencias Sociales
México 2001.

<http://definición.de>
Copirigt 2008-2012
www.wikipedia.org
Transformaciones sociales.

Concepto en definición ABC

WWW.definiciónabc.com/general/rural.plp

Libros en versión electrónica PDF:

- ❖ Bustamante, Jorge A.
El Marco teórico – metodológico de la circularidad migratoria:
Su validación empírica
- ❖ Salles, Vania
Un acercamiento a los textos agrarios de Max Weber
Estudios sociológicos VI, 1998
- ❖ Engels, Federico
La situación de la clase obrera en Inglaterra
1845
CEME, Centro de estudios Miguel Enrique.
- ❖ Engels, Federico
El origen de la familia, La propiedad privada y el estado
Fundación Federico Engels
Primera edición. 2006
- ❖ Marx, Karl
El Capital
Tomo I, II y III
Biblioteca de autores socialistas
- ❖ Weber, Max
Economía y Sociedad
Conceptos Sociológicos fundamentales
- ❖ Plan del desarrollo del municipio de Salcajá, 2010
OPM. Oficina de Planificación Municipal de Salcajá 2013.
- ❖ Historia y diagnóstico de la aldea Santa Rita Salcajá
Grupo de profesionales de Santa Rita, Salcajá
Año 2009
- ❖ Imágenes de mapas, proporcionados por la Oficina de Planificación
Municipal de Salcajá, 2013
- ❖ La cuestión étnica: Aproximación a los conceptos de grupo étnico,
identidad étnica, etnicidad y relaciones interétnicas.
Cuadernos de Antropología Social, N° 16
Bari, María Cristina.

- ❖ Tesis sobre diversidad, identidad y globalización
Polanco, Héctor Díaz

Zorrilla Arena – Méndez
Diccionario de Economía
Segunda Edición
1998, Editorial Limusa, S.A. de c.v.
Grupo Noriega Editores.

Historias de vida en Cantón Marroquín y Caserío el Tigre, Salcajá.
Historias de vida de personas mayores y personas migrantes en el municipio
de Salcajá.

Entrevistas, grabaciones y visitas de observación en comunidades de Cantón
Marroquín y Caserío el Tigre, Salcajá.